

“समृद्ध पर्यटकीय दक्षिणकाली नगर,
कृषि, उद्यमी, साँस्कृतिक शहर”

वार्षिक नगर विकास योजना



पाँचौ नगर सभाबाट स्वीकृत
आर्थिक वर्ष २०७७/२०७८ को
नीति, कार्यक्रम तथा बजेट
(विनियोजन ऐन २०७७ र आर्थिक ऐन २०७७ समेत)



दक्षिणकाली नगरपालिका

नगरकार्यपालिकाको कार्यालय

फर्पिङ, काठमाडौं

बागमती प्रदेश, नेपाल

फोन नं. ०१-४७१००२८

संरक्षक : मोहन बस्नेत, नगर प्रमुख
बसन्ती तामाङ (डंगोल), नगर उप-प्रमुख
तुलसी बहादुर श्रेष्ठ, प्रमुख प्रशासकीय अधिकृत
दिपक कुमार के.सी., यो.अ. तथा प्रशासकीय अधिकृत
गणेश गुरुङ, लेखा अधिकृत
सन्तोष तामाङ, सूचना प्रविधि अधिकृत

प्रकाशक :

दक्षिणकाली नगरपालिका
नगर कार्यपालिकाको कार्यालय
फर्पिङ , काठमाडौं, बागमती प्रदेश, नेपाल
फोन नं. ०१-४७१००२८, ०१-४७१०४३९, ०१-४७१०३२५, ०१-४७१०४१७
अडियो नोटिस बोर्ड : १६१८०१४७१०४३९
ईमेल : info@dakshinkalimun.gov.np, dakshinkalimunicipality@gmail.com
वेबसाईट: www.dakshinkalimun.gov.np
facebook: www.facebook.com/hellodakshinkalimunicipality
Twitter: www.twitter.com/dakshinkalimun

मेरो भन्नु

नेपाली नगरिकको योगदान, संघर्ष र बलिदानबाट प्राप्त गणतन्त्र र संघीयताको मर्म अनुसार संघीय शासन प्रणालीको संस्थागत विकास तथा कार्यान्वयनको लागि भएको स्थानिय तहको प्रथम ऐतिहासिक निर्वाचनबाट नगरबासीले सुम्पनु भएको जिम्मेवारी अनुसार **समृद्ध पर्यटकीय दक्षिणकाली नगर, कृषि, उद्यमी, साँस्कृतिक शहर** निर्माणको अभियानमा नेपालको संविधान तथा स्थानीय सरकार सञ्चालन ऐन, २०७४ ले दिएको अधिकार पूर्ण रूपमा कार्यान्वयन गर्नको लागि नगरपालिकाको संस्थागत क्षमता वृद्धि, पूर्वाधार विकास, सामाजिक विकास, आर्थिक विकास, बडा कार्यालय भवनहरू निर्माण लगायतका कार्यहरूलाई पहिलो प्राथमिकतामा राखी कार्यान्वयन भई आएको अवस्था छ । टोल बस्ती तथा बडा समितिबाट सिफारिस हुँदै सहभागितात्मक योजना तर्जुमा प्रक्रिया अनुसार तयार भएको वार्षिक नीति तथा कार्यक्रम नगर सभाबाट स्वीकृत भै यस नगरपालिकाको आ.ब.०७७/०७८ को वार्षिक नगर विकास योजनाको दस्तावेज स्वरूप यो पुस्तक तयार पारिएको छ ।

विश्वव्यापी महामारीको रूपमा फैलिएको कोरोना भाईरस (कोभिड - १९) पछिल्लो समय काठमाडौं उपत्यकामा पनि तीव्र रूपमा बढिरहेको अवस्थामा कोरोना रोगको रोकथाम, नियन्त्रण र उपचारका लागि यस दक्षिणकाली नगरपालिकाले शुरु देखी नै उल्लेखनीय भुमिका खेलेको विदितै छ । पछिल्ला दिनहरूमा यस नगरपालिका क्षेत्र भित्र कोरोना भाईरसको संक्रमण देखा परेको अवस्था छ । कोरोना भाईरसको महामारी समुदायस्तरमा फैलिन सक्ने सम्भावना भएकोले आफू पनि बच्ने र अरुलाई पनि बचाउनका लागि यस विषम परिस्थितिमा महामारीको रूपमा फैलिएको कोरोना संक्रमणलाई नियन्त्रण गर्दै आम नागरबासीलाई संक्रमणमुक्त बनाउनु हाम्रो प्रमुख जिम्मेवारीलाई महसुस गर्दै संघीय तथा प्रदेश सरकारले तयार पारेको नीति तथा कार्यक्रमलाई समेत मध्यनजर गरी स्वास्थ्यलाई पहिलो प्राथमिकता दिँदै यस नगरपालिकाले आफ्नो नीति तथा कार्यक्रम र आ.ब.०७७/०७८ को लागि बजेट समेत पेश गरेको छ ।

नगरबासीले स्थानिय तहको निर्वाचन मार्फत् प्रदान गरेको जनमतको कदर गर्दै स्थानिय स्रोत साधनको अधिकतम उपयोग मार्फत् **समृद्ध पर्यटकीय दक्षिणकाली नगर, कृषि, उद्यमी, साँस्कृतिक शहर** निर्माण गरी संघीय सरकारले अघि सारेको **समृद्ध नेपाल, सुखी नेपाली**को राष्ट्रिय मुल लक्ष्यलाई साकार पार्न सदैव क्रियाशिल रहि आएको छु । प्रस्तुत बजेट, नीति तथा कार्यक्रमबाट आम नागरबासीको अर्थपूर्ण सहभागिता जुटी सिमित स्रोत साधनबाट प्रतिफल हासिल गर्ने दिशामा आम नागरबासी, जनप्रतिनिधिहरू, समाजसेवी र राष्ट्रसेवक कर्मचारी एक भई अघि बढ्ने अपेक्षा गरेको छु । आगामी दिनहरूमा दक्षिणकाली नगरपालिकालाई सल्लाह, सुझाव प्रदान गरी विकासको गरिमापूर्ण पथमा समग्र पक्षबाट उर्जाशिल सहयोगको लागि बिनम्र अनुरोध गर्दछु ।

धन्यवाद ।

मोहन बस्नेत
नगर प्रमुख

विषय-सूची

क्र.सं.	विषय	पेज नं.
१.	नगरपालिकाको परिचय	१
२.	नगर उपप्रमुख श्री वसन्ती तामाङ्ग (डंगोल) ले दक्षिणकाली नगरपालिकाको पाँचौ नगरसभामा पेश गर्नुभएको आर्थिक वर्ष २०७७/७८ नीति तथा कार्यक्रम	५
३.	दक्षिणकाली नगरपालिकाको आर्थिक ऐन २०७७	३८
	अनुसूची-१ सम्पत्ति करको दर	४३
	अनुसूची-२ मालपोत कर	४४
	अनुसूची-३ घर जग्गा बहाल करको दर	४६
	अनुसूची-४ व्यावसाय कर	४७
	अनुसूची-५ जडिबुटी, कवाडी र जीवजन्तु करको दर	५९
	अनुसूची-६ सवारी साधन करको दर	६०
	अनुसूची-७ विज्ञापन करको दर	६१
	अनुसूची-८ बहाल बिटौरी शुल्कको दर	६२
	अनुसूची-९ सवारी साधन पार्किङ्ग शुल्कको दर	६३
	अनुसूची-१० सेवा शुल्क दस्तुरको दर	६४
	अनुसूची-११ सिफारिस तथा प्रमाणित दस्तुर	६६
	अनुसूची-१२ पर्यटन शुल्क	७३
	अनुसूची-१३ बिक्रीको दर	७४
	अनुसूची-१४ सम्पत्ति भाडाको दर	७५
	अनुसूची-१५ दण्ड जरिवानाको दर	८३
४.	विनियोजन ऐन २०७७/०७८	८४
५.	बजेट उपशीर्षक अनुसार बजेट विनियोजन	८६
६.	कार्यक्रम/परियोजना अनुसार बजेट विनियोजन (नगरस्तरिय)	८९
७.	कार्यक्रम/परियोजना अनुसार बजेट विनियोजन वडा नं. १	१२८
८.	कार्यक्रम/परियोजना अनुसार बजेट विनियोजन वडा नं. २	१३२
९.	कार्यक्रम/परियोजना अनुसार बजेट विनियोजन वडा नं. ३	१३६
१०.	कार्यक्रम/परियोजना अनुसार बजेट विनियोजन वडा नं. ४	१३८
११.	कार्यक्रम/परियोजना अनुसार बजेट विनियोजन वडा नं. ५	१४२
१२.	कार्यक्रम/परियोजना अनुसार बजेट विनियोजन वडा नं. ६	१४७
१३.	कार्यक्रम/परियोजना अनुसार बजेट विनियोजन वडा नं. ७	१५३
१४.	कार्यक्रम/परियोजना अनुसार बजेट विनियोजन वडा नं. ८	१५८
१५.	कार्यक्रम/परियोजना अनुसार बजेट विनियोजन वडा नं. ८	१६३
१६.	नगर कार्यपालिकाका सदस्यहरुको सम्पर्क नं.	१६७
१७.	नगर सभाको पदाधिकारीहरुको सम्पर्क नं.	१६८
१९.	दक्षिणकाली नगरपालिकामा कार्यरत कर्मचारीको नाम थर र सम्पर्क नं.	१७१
२०.	दक्षिणकाली नगरपालिका शाखा कार्यालय सम्पर्क नं.	१७४
२१.	पाँचौ नगरसभाका भलकहरु	१७७
२२.	आ.व. २०७६/७७ मा सञ्चालन भएका केहि आयोजनाहरुको भलक	१७८

नगरपालिकाको परिचय

काठमाडौं राजधानी शहरबाट करिव १८ कि.मी. दक्षिण भेगमा यस नगरपालिकाको कार्यालय अवस्थित रहेको छ । साक्षात शक्तिपिठ श्री दक्षिणकाली माताको नामबाट यस नगरपालिकाको नाम राखिएको हो । साविकका ६ वटा गा.वि.स. चाल्नाखेल, सेतिदेवी, शेषनारायण, दक्षिणकाली, टल्कु डुडेचौर र छैमलेलाई मिललाई दक्षिणकाली नगरपालिकाको घोषणा गरिएको हो ।

दक्षिणकाली नगरपालिकाको क्षेत्रफल ४२.६८ वर्ग कि.मी., CBS २०११ अनुसार जनसंख्या २४,२९६ जनघनत्व ५७० प्रति वर्ग कि.मी रहेकोमा नगरपालिका घोषणा हुँदा जनसंख्या लगभग २६,४४४ रहेको छ । साविक ६ वटा गा.वि.स.लाई नगरपालिका घोषणा गरी १५ वडा विभाजन, ६ वटा संयुक्त वडा कार्यालय र १ नगरपालिका कार्यालय स्थापना गरी ७ (सात) स्थानबाट आमजनतालाई सेवा दिइएको छ । यस नगरपालिकामा धार्मिक तथा ऐतिहासिक पवित्र शक्तिपिठ, हिन्दु तथा बौद्ध धार्मिक स्थलहरू, जैविक विविधता, प्राकृतिक सम्पदाले भरिपूर्ण र विविध जातजाति, भाषाभाषी र धर्मावलम्बीहरूको साभ्ना बसोवास यस थलोमा रहेको छ । मौलिक साँस्कृति, प्राकृतिक सम्पदाले भरिपूर्ण रहेकोले पनि पर्यटनको प्रचुर सम्भावना रहेको छ ।

एसियाकै दोश्रो तथा नेपालको प्रथम जलविद्युत आयोजना चन्द्रज्योति जलविद्युत गृह, हिन्दुहरूको शक्तिपिठ दक्षिणकाली मन्दिर, गोपालेश्वर मन्दिर, शेषनारायण मन्दिर, बौद्धमार्गीहरूका लागि पद्मसंभवले तपस्या गरेको असुरा गुफा तथा ह्याङ्लासी गुम्बा काठमाडौं जिल्लाकै सबै भन्दा अल्लो वाणासुर डाँडा (२२७८ मिटर), कटुवाल दह, पर्यटनको विकासका लागि चाल्नाखेलको बोसनडाँडा, हात्तिवन क्षेत्र, टल्कुको वाणासुर लेक, चौकोटदेवी तथा डाँडीखेल, छैमलेको जातीपोखरी, सेतिदेवी मन्दिर, बज्रयोगिनी तथा गोरखानाथ मन्दिर, पौराणिक फर्पिङको नेवारी बस्ती र भन्मकेश्वरी मन्दिर आदिले गर्दा यो क्षेत्र धार्मिक तथा पर्यटकीय हिसावले अत्यन्त महत्वपूर्ण मानिन्छ ।

साँस्कृतिक रूपमा मनाइने पौराणिक श्री हरिशंकर जात्रा तथा बज्रयोगिनी जात्रा यस नगरपालिकाको मुख्य पर्व मध्ये एक पर्व हो । दक्षिणकाली नगरपालिकाको ऐतिहासिक तथा धार्मिक पृष्ठभूमि केलाउँदा दक्षिणकाली मन्दिर तथा प्राचिन बस्ती रहेको फर्पिङ शहर (शिखरापुर नगर) दुवैको आ-आफ्नो महत्व रहेको छ ।

प्राकृतिक श्रोत साधनको रूपमा जल, जंगल, जमिन, कृषि, जडिबुटी, पर्यटन, दुंगागिट्टी वालुवा लगायत मानव श्रोत नै नगरपालिकाको आन्तरिक श्रोत हो । नगरपालिकाको महत्वपूर्ण सम्पत्ति भनेको धार्मिक तथा साँस्कृतिक सम्पत्तिको रूपमा दक्षिणकाली मन्दिर पहिलो श्रोत हो । प्राकृतिक श्रोत साधनमा पानी, वनजंगल, पर्यटन, कृषि पर्यटन, धार्मिक पर्यटन तथा शैक्षिक पर्यटनलाई उन्नत बनाई आम नगरबासीको आर्थिक क्षेत्रको विकास हुने विश्वास लिन सकिन्छ ।

भौगोलिक अवस्थिति :

१) समुन्द्र सतहदेखिको उचाई : ६१२ मी.

२) क्षेत्रफल : ४२.६८ वर्ग कि.मी.

३) सिमाना : पूर्व- ललितपुर जिल्ला

पश्चिम- मकवानपुर जिल्ला

उत्तर- कीर्तिपुर नगरपालिका

दक्षिण- मकवानपुर जिल्ला

४) अवस्थिति :

देशान्तर : ८५° १६'०"E

अक्षांश : २७° ३६'०"N

५) राजनैतिक एवं प्रशासनिक विभाजन :

विकास क्षेत्र : मध्यमाञ्चल

अञ्चल : वागमती

जिल्ला : काठमाडौं

नगरपालिका : दक्षिणकाली

निर्वाचन क्षेत्र नं : १०

ईलाका नं. : १५

वडा संख्या : ९ वटा

घरधुरी : ६९२५

जनसंख्या : २४, २९६ (स्रोत CBS २०११)

२८१७९ (२०७४ को प्रक्षेपण अनुसार)

जनघनत्व : ५७० वर्ग कि. मी. (२०६८ अनुसार)

६६१ वर्ग कि. मी. (२०७४ अनुसार)

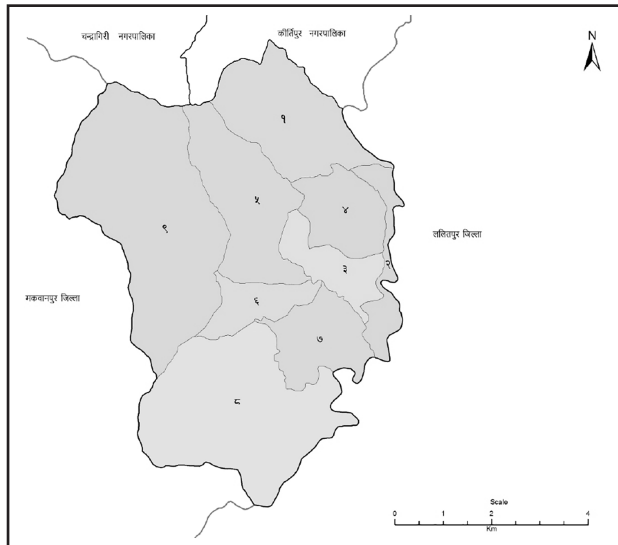

नगरपालिकाको नाम : दक्षिणकाली नगरपालिका

समावेश भएका साविक न.पा.हरू : दक्षिणकाली नगरपालिका

जनसंख्या : २४२९६

क्षेत्रफल : ४२.६८ वर्ग कि.मि.

प्रस्तावित केन्द्र : साविकको दक्षिणकाली न.पा. कार्यालय

वडा संख्या : ९

सीमाना :

पूर्व : ललितपुर जिल्ला

पश्चिम : मकवानपुर जिल्ला

उत्तर : चन्द्रागिरी र किर्तिपुर न.पा.

दक्षिण : मकवानपुर र ललितपुर

जिल्ला

वडा विभाजन :

वडा नं	समावेश भएका साविक नपाहरू	साविक वडा नं.	जनसंख्या	क्षेत्रफल (बर्ग कि.मी.)
१	दक्षिणकाली	१,२	३८६१	५.२५
२	दक्षिणकाली	३	१५५७	१.५३
३	दक्षिणकाली	४	१७७३	१.९९
४	दक्षिणकाली	५	१४२२	२.६०
५	दक्षिणकाली	६,७	३८५५	५.११
६	दक्षिणकाली	८,१०	३२४८	१.७१
७	दक्षिणकाली	९	१५०६	२.८९
८	दक्षिणकाली	१३,१४,१५	४२१६	९.७१
९	दक्षिणकाली	११,१२	२८५८	११.८८

दक्षिणकाली नगरपालिकाको जनसंख्या विवरण

वडा नं.	राष्ट्रिय जनगणना २०६८				प्रक्षेपण २०७४			
	कुल जनसंख्या	पुरुष	महिला	घरघुरी संख्या	कुल जनसंख्या	पुरुष	महिला	घरघुरी संख्या
१	३८६१	१८५८	२००३	८७९	४४७८	२१५५	२३२३	९०६
२	१५५७	७६१	७९६	४१९	१८०६	८८३	९२३	४३२
३	१७७३	८७६	८९७	४०७	२०५६	१०१६	१०४०	४१९
४	१४२२	७१५	७०७	३३९	१६४९	८२९	८२०	३४९
५	३८५५	१९५३	१९०२	८४४	४४७१	२२६५	२२०६	८७०
६	३२४८	१६०१	१६४७	६६५	३७६७	१८५७	१९१०	६८५
७	१५०६	७४३	७६३	३१९	१७४७	८६२	८८५	३२९
८	४२१६	१९७७	२२३९	९६८	४८९०	२२९३	२४९७	९९७
९	२८५८	१३८९	१४६९	६४८	३३१५	१६११	१७०४	६६८
जम्मा	२४२९६	११८७३	१२४२३	५४८८	२८१७९	१३७७१	१४४०८	५६५५

“समृद्ध पर्यटकीय दक्षिणकाली नगर, कृषि, उद्यमी, साँस्कृतिक शहर”

**नगर उपप्रमुख श्री बसन्ती तामाङ (डंगोल) ले दक्षिणकाली
नगरपालिकाको पाँचौं नगर सभामा पेश गर्नु भएको**

आर्थिक वर्ष २०७७/७८, नीति तथा कार्यक्रम



दक्षिणकाली नगरपालिका

फर्पिङ, काठमाडौं

बागमती प्रदेश, नेपाल

२०७७ असार १० गते बुधवार

गरिमामय पाँचौं नगरसभाका,
अध्यक्ष तथा यस नगरपालिकाका श्रीमान् नगर प्रमुख मोहन बस्नेतज्यू,
नगर सभाका सचिव तथा प्रमुख प्रशासकीय अधिकृत श्री काजी कुमार पोखरेलज्यू,
नगर सभाका सम्पूर्ण सदस्यज्यूहरू,
उपस्थित राष्ट्रसेवक कर्मचारी एवम् सञ्चारकर्मी मित्रहरू ।

१. दक्षिणकाली नगरपालिकाको आर्थिक वर्ष २०७७/७८ को नीति तथा कार्यक्रम यस गरिमामय सभा समक्ष प्रस्तुत गर्न पाउँदा मलाई अत्यन्त खुशी लागेको छ । यस अवसरमा म नेपालको संघीय लोकतान्त्रिक गणतन्त्र स्थापना र स्थानीय स्वशासनको लागि नेपाली जनताले गर्दै आएको ऐतिहासिक जनआन्दोलनहरूमा जीवन बलिदान गर्नुहुने सम्पूर्ण ज्ञात अज्ञात शहिदहरू प्रति भावपूर्ण श्रद्धाञ्जली अर्पण गर्दछु । मुलुकको सार्वभौमिकता, भौगोलिक अखण्डता, राष्ट्रिय एकता, स्वाधिनता र स्वाभिमानको कठिन परिस्थितीमा त्याग र नेतृत्व गर्नुहुने आदरणीय अग्रजहरू प्रति उच्च सम्मान व्यक्त गर्दछु ।
२. कोभिड १९ का कारण विश्वभरी लाखौं मानिसहरूको ज्यान गईरहेकोछ र लाखौं संक्रमित छन् । यस महामारीबाट नेपालमा पनि केही जनताले जीवन गुमाईसकेका छन्, हजारौं संख्यामा संक्रमित छन् भने सयौं मानिसहरू निको समेत भैसकेका छन् । यस विश्वव्यापी महामारीबाट संक्रमित भै नेपाल भित्र तथा बाहिर जीवन गुमाउनेका शोकाकूल परिवारजन प्रति दक्षिणकाली नगरपालिका हार्दिक समवेदना व्यक्त गर्दछु ।
३. कोभिड १९ ले मुलुकको अर्थव्यवस्थालाई गम्भीर असर पुऱ्याएको छ । यसमा दक्षिणकाली नगरपालिकामा पनि अछुतो रहन सकेको छैन । उद्योग, व्यापार, व्यवसाय प्रभावित भएको छ । सबै शैक्षिक संस्थाहरू बन्द छन् । धेरैको रोजगारी गुमेको छ । विकास निर्माणका कार्यहरू प्रभावित भएका छन् । नगरभित्र बसोबास गर्ने कोही पनि व्यक्ति भोकै नपर्नु भन्ने उद्देश्यले वडा कार्यालय मार्फत राहत सामग्री वितरण गरेको तथा ठाउँ ठाउँमा सामुहिक रूपमा खाना खुवाउने कार्यक्रम सञ्चालन गरिएको छ । आगामी दिनमा खाद्य समस्या नहोस् भनेर वडा/वडा मार्फत कृषकहरूका लागि विउ, विजन र मललाई ७० प्रतिशत अनुदानमा राहत वितरण गरिएको छ ।
४. यस जोखिमपूर्ण परिस्थितीमा अग्रपंक्तिमा रहेर सेवा गर्नुहुने प्रतिनिधि सभा, प्रदेश सभाका माननीय सदस्यज्यूहरू, वडा अध्यक्षज्यूहरू, कार्यपालिका सदस्यज्यूहरू, नगर सभा सदस्यज्यूहरू, प्रमुख प्रशासकीय अधिकृतज्यू, स्वास्थ्यकर्मीहरू, कर्मचारीहरू, सुरक्षाकर्मीहरू,

एम्बुलेन्स चालक, सामाजिक संघ संस्थाहरु, सञ्चारजगत तथा राहत कार्यमा सहयोग पुऱ्याउने सम्पूर्ण दाताहरु लगायत सम्पूर्ण नगरवासीहरुको उच्च प्रशंसा गर्दै हार्दिक धन्यवाद दिन चाहन्छु ।

५. यस विषम र असहज परिस्थितिका साथै विविध चुनौतीहरुका बीचमा आज मैले सभाध्यक्षको अनुमतिमा दक्षिणकाली नगरपालिकाको पाँचौं नगरसभामा नगरपालिकाको आ.व.०७७/०७८ को नीति तथा कार्यक्रम प्रस्तुत गर्दैछु ।
६. नेपालको संविधान र संघीय शासन प्रणालीको तहगत सरकारहरुमा दक्षिणकाली नगरपालिका स्थानीय सरकारको रूपमा रहेको छ । हामीले २०७४ साल जेष्ठ ५ गतेका दिनबाट कार्यभार ग्रहण गरी कार्य थालनी गरेको तेश्रो वर्ष पुरा भई चौथो वर्षमा प्रवेश गरिसकेका छौ ।
७. नोवेल कोरोना भाइरसका कारण विश्व अर्थतन्त्रका साथै नेपालको अर्थतन्त्रमा समेत चालु आर्थिक वर्षमा गम्भीर असर परेको देखियो । यसको भय र सन्नास बाँकी नै रहेकोले आगामी आर्थिक वर्षमा समेत यसले अर्थतन्त्रमा आघात पार्ने निश्चित छ । कोरोना महामारीको असरलाई न्यूनीकरण गर्दै जनजीवन सामान्य बनाउने कार्य चुनौतीपूर्ण छ । नेपाल सरकार तथा बागमती प्रदेश सरकारबाट नगरपालिकाका लागि प्राप्त हुने अनुदान, अन्य कार्यक्रमगत श्रोत तथा राजस्व वाँडफाँडको रकममा कमी हुने गरी श्रोतको सुनिश्चितता प्राप्त भएको छ । साथै, नगरपालिकाको आन्तरिक श्रोतमा कमी आउने तथा बाह्य श्रोत व्यवस्थापन समेत चुनौतीपूर्ण हुने देखिएको छ । यस्तो अवस्थाले विपदपूर्ण महामारी नियन्त्रणमा थप लगानी गर्नुपर्ने अवस्था छ भने अर्कोतर्फ नगरको विकास र सेवा प्रवाहका साथै आम नगरवासीहरुको अपेक्षा अनुरूप कार्य पद्धति व्यवस्थापनमा श्रोत परिचालन थप चुनौतीपूर्ण बन्ने निश्चित छ ।
८. यस विषम परिस्थितिमा नगर सरकारको पहिलो प्राथमिकता नगरवासीको स्वास्थ्य सुरक्षा र जीवनको रक्षा रहेको छ । चालु आर्थिक वर्षको अन्तिम चौमासिकमा नोभल कोरोना भाइसको कारण जुध्नु परेको असहज परिस्थितिलाई मध्यजनर गरी आर्थिक वर्ष २०७७/७८ को नीति तथा कार्यक्रम र बजेटबाट यथोचित सम्बोधन गर्ने रणनीति नगर सरकारको रहनेछ ।
९. नेपाल सरकार र बागमती प्रदेश सरकारबाट समृद्ध नेपाल, सुखी नेपालीको राष्ट्रिय आकाङ्क्षा प्राप्त गर्न आर्थिक, सामाजिक, साँस्कृतिक विकासको उद्देश्य, लक्ष्य, रणनीति र कार्यनीतिको स्पष्ट खाकासहित आर्थिक वर्ष २०७७/७८ को वार्षिक नीति तथा कार्यक्रम र बजेट सार्वजनिक भएको छ । नेपाल सरकारले पन्ध्रौं आवधिक योजना

स्वीकृत गरी लागू गरेको छ । संघीय मामिला तथा सामान्य प्रशासन मन्त्रालयले आर्थिक वर्ष २०७१/७८ का लागि स्थानीय तहले वार्षिक नीति तथा कार्यक्रम र बजेट तर्जुमा गर्दा ध्यान दिनुपर्ने विषय क्षेत्र समेटी तात्कालीन आवश्यकताको पहिचान तथा कोभिड १९ योजना तर्जुमा नमूना ढाँचा सार्वजनिक गरेको छ । नेपाल सरकार, बागमती प्रदेश सरकार तथा यस नगर सरकारको नीति तथा कार्यक्रम र आवधिक योजनाको प्रभावकारी कार्यान्वयन गर्दै नतिजामूलक उपलब्धी ल्याउने गरी समृद्ध पर्यटकीय दक्षिणकाली नगर, कृषि, उद्यमी, साँस्कृतिक शहरको नारालाई मूर्तरूप दिन हामी सम्पूर्ण निर्वाचित पदाधिकारीहरु प्रतिवद्ध छौं ।

१०. विकास र सुशासन अभिवृद्धि गरी प्रभावकारी सेवा प्रवाहको आधार केन्द्रको रूपमा स्थापना गर्दै जनतालाई पुऱ्याउनु पर्ने कृषि, शिक्षा, स्वास्थ्य, विद्युत, खानेपानी तथा सरसफाई लगायतका सार्वजनिक सेवा सुविधाको प्रत्याभूति दिन हाम्रो महत्वपूर्ण भूमिका रहन्छ । यसका लागि सरकारी, निजी, गैरसरकारी, सामुदायिक क्षेत्रसँग साभेदारी र सहकार्य गर्ने नीति लिइनेछ । शान्ति सुरक्षा, रोजगारी अभिवृद्धि, सामाजिक सुरक्षा र मानव संसाधनको क्षमता विकासमा सहयोगी भूमिका निर्वाह गर्दै स्थानीय सरकारको संयन्त्रबाट प्रवाह हुने सेवालाई समावेशी, व्यवसायिक, प्रतिस्पर्धी, सेवामुखी र स्वावलम्बी बनाउँदै सुशासनको संस्थागत विकासमा हामी प्रतिवद्ध छौं ।
११. निर्वाचित जनप्रतिनिधि वहाल भएको ३ वर्षको अवधिमा महत्पूर्ण उपलब्धीहरु हासिल भएका छन् । ग्रामीण, दुर्गम र पछाडि परेका क्षेत्रहरुमा आर्थिक, सामाजिक र पूर्वाधार विकासमा प्राथमिकताका साथ कार्यहरु गरिएका छन् । आर्थिक वर्ष २०७६/७७ को पहिलो ६ महिनाको अर्धवार्षिक समीक्षा गत माघमा महिनामा गरिएको थियो । दक्षिणकाली नगरपालिकालाई स्थानीय सरकारको रूपमा संस्थागत गर्दै लैजान ऐन, नियमावली, कार्यविधि, निर्देशिका र मापदण्ड गरी ३३ वटा कानूनहरुको तर्जुमा गरि लागू गरिएको छ । आजको मितिसम्म नगर कार्यपालिकाको ९० वटा वैठकहरु सम्पन्न गरिसकिएको छ । जनताको घरदैलोसम्मको सेवालाई चुस्त, प्रभावकारी, नतिजामुखी र जनउत्तरदायी बनाउन वडा कार्यालयको भौतिक संरचना निर्माण गर्ने कार्यलाई जारी राखिएको छ ।
१२. समृद्ध नेपाल सुखी नेपाली को राष्ट्रिय आकांक्षा सहितको विकासका लक्ष्यहरु हासिल गर्न दक्षिणकाली नगरपालिकाले प्रभावकारी भूमिका निर्वाह गर्नेछ । समृद्ध पर्यटकीय दक्षिणकाली नगर, कृषि, उद्यमी, साँस्कृतिक शहरको भन्ने नगरको मूल नारालाई साकार पार्दै नगर क्षेत्रलाई नेपाल कै उत्कृष्ट, समृद्ध, व्यवस्थित, सुविधा सम्पन्न, वैज्ञानिक,

सुन्दर एवं सफा हराभरा पर्यटकीय नमूना नगर बनाउन समग्र नीति तथा कार्यक्रमबीच उचित तालमेल आवश्यक छ । यसर्थ, आर्थिक वर्ष २०७७/७८ को बजेट निर्माण गर्दा नगरवासीले अनुभूति गर्न सक्ने गरी सुशासन र विकासलाई संस्थागत गर्ने प्रबन्ध मिलाइनेछ ।

क) नगर स्वास्थ्य सेवा सम्बन्धी नीति :

१. कोरोना संक्रमण रोकथाम र नगर स्वास्थ्य प्रणालीमा सुधार गर्दै निरोगी नगरपालिका निर्माण अभियान नगर सरकारको पहिलो प्राथमिकता रहनेछ । संक्रामक रोगबाट सिर्जना हुने स्वास्थ्य जोखिम न्यूनीकरण गर्दै आम नगरवासीको सुरक्षार्थ नेपाल सरकार र बागमती प्रदेश सरकारसँग गुणस्तरीय स्वास्थ्य सेवा, पूर्वाधार विकास, औषधि एवम् उपकरण, दक्ष स्वास्थ्यकर्मीको सेवा विस्तार लगायत अवस्था अनुसार एक घर एक **PCR** चेक गर्न लागत साभेदारी र सहकार्यलाई उच्च प्राथमिकता दिई कार्य गर्ने नीति लिइनेछ ।
२. कोरोना संक्रमणको चुनौती विरुद्ध बस्तीस्तरबाट प्रतिरोध क्षमताको विकास गर्दै अगाडि बढ्न वडास्तरमा नै लक्षित वर्गका कार्यक्रमहरूको पहिलो प्राथमिकता स्वस्थ नगर, सुरक्षित नागरिक तर्फ उन्मुख गरिनेछ । नगरका ९ वटै वडामा प्राथमिक स्वास्थ्य सेवाको पहुँच पुगेकोमा ती सेवालाई अझ प्रभावकारी बनाइनेछ । चाल्नाखेल प्राथमिक स्वास्थ्य केन्द्र, अन्य वडा स्थित स्वास्थ्य चौकी तथा शहरी स्वास्थ्य केन्द्रका साथै मनमोहन स्मृति सामुदायिक अस्पतालहरूलाई पूर्ण क्षमतामा सञ्चालन तथा व्यवस्थापन गर्दै कोभिड १९ र अन्य संक्रामक रोगको रोकथाम तथा उपचारका लागि नगरवासीको आशा र भरोसाको केन्द्रका रूपमा स्थापित गर्दै लैजाने नीति लिइनेछ । नोवेल कारोना भाइरस रोगको संक्रमण नियन्त्रण गर्न वडास्तर देखि नै टोल तथा बस्तीलाई लक्षित गरी स्वास्थ्य सेवा कार्यक्रम सञ्चालन गर्ने नीति लिइनेछ ।
३. नगरका सबै स्वास्थ्य संस्थाहरूमा प्रयोगशाला समेतको क्षमता विस्तार गर्नुका साथै नागरिकको घर दैलोसम्म नै सेवा विस्तार गर्दै लैजाने नीति लिइनेछ । आम नागरिकका लागि आवश्यक औषधि वडाहरू स्थित विभिन्न प्रकारका स्वास्थ्य संस्थामार्फत गत वर्षहरूमा जस्तै वर्षभरि नै निःशुल्क वितरणको प्रबन्ध मिलाइनेछ । नगर स्थित मनमोहन स्मृती सामुदायिक अस्पतालमा विशेषज्ञ चिकित्सक र नर्सिङ कर्मचारीका लागि नेपाल सरकार, प्रदेश सरकार र स्थानीय सरकारको सहकार्यमा आर्थिक व्यवस्थापन गरिनेछ ।
४. स्वास्थ्य क्षेत्रमा अझ बढी प्रभावकारीता ल्याउन नगरपालिका भित्र रहेको चाल्नाखेल

स्थित प्राथमिक स्वास्थ्य केन्द्र र मनमोहन सामुदायिक अस्पताललाई नगरको संरक्षणमा राखी थप पूर्वाधार विकास तथा आवश्यक विषयहरूमा थप सहयोग गर्न आवश्यक बजेटको विनियोजन गरिनेछ । डायलासिस तथा पिसिआर मेसिनको व्यवस्थापनका लागि आवश्यक निकायहरूसँग सहकार्य गरिनेछ ।

५. निःशुल्क आधारभूत स्वास्थ्य सेवामा आम नगरवासीको सुलभ र सहज पहुँचका लागि नगरपालिकाले उच्च प्राथमिकता राखी कार्य गरेको छ । नेपाल सरकारले लागू गरेको स्वास्थ्य बीमा कार्यक्रमलाई प्रत्येक घर परिवारमा नगरपालिकाको सहयोग र समन्वयमा विस्तार गरिनेछ । घरदैलोमै जेष्ठ नागरिकका लागि निःशुल्क स्वास्थ्य सेवा दिने कार्यक्रमलाई निरन्तरता दिइनेछ । नोवेल कोरोना भाइरसको संक्रमणको जोखिमबाट आम नागरिकको जीवन रक्षा गर्न नगरको लगानीलाई विमासँग आवद्ध गर्दै लैजाने नीति लिइनेछ ।
६. मधुमेह, उच्च रक्तचाप आदि रोगीलाई वर्गीकरण गरी दीर्घ रोगीलाई विशेष ग्राह्यता दिई स्वास्थ्य सेवा उपलब्ध गराउने नीति लिइनेछ । गरिब तथा विपन्न वर्गका मृगौला, मुटु, क्यान्सर जस्ता कडा खालका रोगका विरामीलाई अनुदान दिने कार्यक्रमलाई निरन्तरता दिने र गर्भवती महिलाहरूको लागि पोषण कार्यक्रम सञ्चालन गर्ने नीति लिइनेछ । साथै यस नगरपालिकामा भएका मृगौला पिडितहरूका लागि डाइलासिसका लागि नगरपालिकामा भएको अस्पतालसँग सहकार्यमा डाइलासिस केन्द्र स्थापना गर्न आवश्यक पहल गरिनेछ । नगरपालिकाका दीर्घ रोगी तथा मृगौला रोगीलाई उपचार गर्न जाँदा नगरपालिकाबाट उपलब्ध भएसम्म एम्बुलेन्स (यातायात) सेवा उपलब्ध गराइनेछ ।
७. महिला स्वास्थ्य स्वयम् सेविका, वडास्थित नगर स्वास्थ्य संस्था व्यवस्थापन समिति र स्वास्थ्य संस्थाका कर्मचारीहरूको क्षमता तथा ज्ञान अभिवृद्धिमा विशेष लगानी गर्ने नीति लिइनेछ । स्वास्थ्य स्वयंसेविकाहरूलाई घर घरमा पुऱ्याई स्वास्थ्य शिक्षा तथा प्राथमिक स्वास्थ्य सेवालार्इ प्रभावकारी बनाउने नीति लिइनेछ । स्वास्थ्य स्वयंसेविकाहरूलाई नगरपालिकाको क्षमता अनुसार उचित प्रोत्साहन भत्ता तथा बीमाको व्यवस्था मिलाउनुका साथै ६० वर्ष उमेर पुगेका महिला स्वयंसेविकाहरूलाई नपाको तर्फबाट केही प्रोत्साहन सहित विदाई गर्ने र रिक्त स्थानमा सक्षम महिलाहरूको भूमिका स्थापित गर्दै जाने नीति लिइनेछ ।
८. संघ तथा प्रदेश सरकारसँगको समन्वयमा एक स्थानीय निकाय एक अस्पताल भन्ने अवधारणा अनुरूप यस नगरपालिकामा समेत एक सुविधासम्पन्न अस्पताल सञ्चालनमा ल्याउनका लागि आवश्यक पहल गरिनेछ । हालका लागि एक स्थानीय तह एक अस्पतालको रूपमा चाल्नाखेल प्राथमिक स्वास्थ्य केन्द्रलाई संचालन गरिनेछ । नगरपालिकाको आफ्नै

एम्बुलेन्स तथा शव वाहन राख्ने तर्फ व्यवस्था गर्ने नीति लिईनेछ ।

९. कोभिड १९ को अवस्था नियन्त्रण भन्दा बाहिर जान सक्ने संभावना समेत रहेको छ । परिस्थिति नियन्त्रण भन्दा बाहिर गएको अवस्थामा समेत नगरवासीको सुरक्षार्थ विशेष रणनीति निर्माण गरिनेछ । नगरका स्वास्थ्य संस्थाहरु मार्फत कोभिड १९ संक्रमण जोखिम संभावनाको आधारमा लक्षण र अवस्थाको विश्लेषणको वर्गीकरण गर्दै नागरिकहरुको जीवन रक्षाका लागि विशेष कार्यक्रम सञ्चालन गरिनेछ । आवश्यकता अनुसार नगरपालिकाको तर्फबाट नै कोभिड १९ को उपचार समेत गर्न मिल्ने सुविधा युक्त आइसोलेशन कक्षहरुको स्थापनामा गर्न निजी क्षेत्र र सुरक्षा निकायसँग सहकार्य गरिनेछ । साथै क्वारेन्टाइनका लागि हाल तोकिएको त्रिभुवन आदर्श मा.वि. र चाल्नाखेल प्राथमिक स्वास्थ्य केन्द्रलाई सुविधा सम्पन्न बनाउने नीति लिईनेछ ।
१०. आफ्नो घर भएका नगरवासीको हकमा परिवारका सदस्यहरुका लागि घरमा नै होम क्वारेन्टाइनको प्रवन्धका लागि आम नगरवासीलाई आब्हान गरिनेछ । नगरपालिकाबाट विश्व स्वास्थ्य संगठन र नेपाल सरकारले तोकेको मापदण्ड एवम् सुरक्षा विधिका लागि होम क्वारेन्टाइन रुम व्यवस्थापन मापदण्ड समेत जारी गरिनेछ । होम क्वारेन्टाइनमा रहेका तर स्वास्थ्य अवस्था सामान्य देखिएका नागरिकको नियमित स्वास्थ्य जाँच, परीक्षण र औषधि उपचारका लागि नगरपालिकाबाट विशेष स्वास्थ्य घुम्ती टोली टोल बस्तीमा नै उपलब्ध गराउने नीति लिइनेछ ।
११. छिमेकी देश भारत सहित विश्वका विभिन्न मुलुकहरुमा ठुलो संख्यामा यस नगरका नागरिकहरु रहनु भएको अनुमान छ । विश्वव्यापी रुपमा नै कोभिड १९ को भयावह अवस्था कायम रही रहेको अवस्थामा हवाई मार्गबाट त्यस्ता नागरिकहरु आफ्नो घर फिर्ती हुँदा समेत आवश्यक सर्तकता लिनु नितान्त आवश्यक छ । विभिन्न मुलुकहरुबाट दक्षिणकाली क्षेत्रमा आउन चाहने घर परिवारका सदस्यहरुले त्यस्ता व्यक्तिहरुको परिवारिक विवरण र दक्षिणकाली नगरक्षेत्रमा प्रवेश गर्ने यकिन मिति समेत खुलाई आ-आफ्नो वडा कार्यालयमा अनिवार्य रुपमा रजिष्ट्रेशन गर्नु पर्नेछ । सम्बन्धित वडाले सोको अभिलेख राखी स्वीकृति प्रदान भएपछि मात्र विदेशबाट नेपाल ल्याउने व्यवस्था मिलाईने छ ।
१२. विदेशबाट आउने नागरिकहरुले नगरपालिकाको वडाले तोकेको समय अवधिसम्म होम क्वारेन्टाइन वा नगरपालिकाले तोकेको स्थानमा बसी आवश्यक स्वास्थ्य सुरक्षा अपनाउनु पर्नेछ । आर्थिक अवस्था राम्रो भएका तथा आफ्नो खर्च आफै व्यवस्थापन

गर्न सक्ने ब्यक्तिले नगरपालिकाले तोकेको क्यारेन्टाइनमा बस्दा लाग्ने खर्च स्वयम्ले ब्यहोर्नु पर्नेछ । विपन्न तथा गरिव र असाहयका लागि यस्तो खर्च ब्यवस्थापन नगरपालिकाले ब्यहोर्ने नीति लिइनेछ । सोको अनुगमन तथा नियमित निगरानी वडास्थित विपद ब्यवस्थापन उप समितिको समन्वयमा गर्ने गराउने ब्यवस्था मिलाइनेछ ।

१३. नगर क्षेत्रमा रहेका उद्योगी ब्यवसायीहरूले विदेशी नागरिकलाई रोजगारी दिने भएमा नेपाल सरकारबाट श्रम स्वीकृति लिई सम्बन्धित वडामा त्यस्ता ब्यक्तिहरूको रजिष्ट्रेशन गराएपछि मात्र काममा लगाउन सक्नेछन् । विदेशबाट ल्याइएका त्यस्ता ब्यक्तिहरूको क्यारेन्टाइन अवधि, स्वास्थ्य जाँच र अन्य आवश्यक स्वास्थ्य सर्तकताको सम्पूर्ण खर्चहरू सम्बन्धित उद्योगी ब्यवसायीबाट ब्यहोर्नुपर्ने नीति लिइनेछ ।
१४. नगर क्षेत्रका महिलाहरूलाई सरसफाईमा विशेष ध्यान दिन तथा वैकल्पिक आय आर्जन समेत हुने गरी स्यानिटरी प्याड बनाउने तालिम दिने नीति लिइनेछ ।
१५. नगरमा आयुर्वेद तथा योगलाई समेत वैकल्पिक चिकित्सा प्रणालीका रूपमा प्रयोग गरी जडीबुटीको प्रशोधन केन्द्र तथा प्रयोगशाला निर्माण गर्ने र जडिबुटीको प्रयोगलाई उत्त प्रेरणा दिने नीति लिइनेछ ।

ख) शिक्षा, युवा तथा खेलकूद पूर्वाधार सम्बन्धी नीति:

१. कोरोना भाइरसको प्रकोपका कारण नगर क्षेत्रको शैक्षिक क्यालेण्डरमा प्रभाव परेको छ । बन्दावन्दीको अवस्थाका बीच पनि कक्षा ८ को नतिजा प्रकाशित गरिएको छ । एस.ई.ई. परीक्षा कोभिड १९ को प्रकोपका कारण सम्बन्धित विद्यालयको आन्तरिक मूल्यांकनका आधारमा नतिजा प्रकाशन गर्ने निर्णय नेपाल सरकारबाट भएको छ । हजारौंको संख्यामा स्कूल जाने उमेरका बालबालिका घरमा नै बस्न बाध्य भए । बालबालिकाको जीवन रक्षा पहिलो प्राथमिकतामा परेकोले महामारीको जोखिम नियन्त्रणमा आउनासाथ प्रविधि र आवश्यक स्वास्थ्य सर्तकता सहित नगर क्षेत्रका विद्यालय सञ्चालनमा ल्याउने नीति लिइनेछ । महामारी लामो समय सम्म हुने देखिएमा स्वास्थ्यको उचित बन्दो बस्त गर्दै थोरै कक्षा र सामाजिक दुरी राखेर भएपनि विद्यार्थीलाई केही पढाउने ब्यवस्था मिलाइनेछ ।
२. सामुदायिक तथा संस्थागत विद्यालयहरूमा कोभिड १९ को संक्रमणको सन्त्रास अन्त्य नभएसम्म र बालबालिकाको आवश्यक सुरक्षा प्रवन्ध राम्रो नभएसम्म

शैक्षिक क्रियाकलापहरु सञ्चालन गर्ने कार्य चुनौतीपूर्ण छ । कोभिड १९ को संक्रमण नियन्त्रणभन्दा बाहिर गएमा विद्यार्थीहरुको शैक्षिक सत्र मिलान गर्ने गरी अनलाइन माध्यमबाट पठन पाठनलाई निरन्तरता दिने नीति लिइनेछ । कोरोना भाइरसका कारण शिक्षक, विद्यार्थी तथा अभिभावकमा परेको मनोवैज्ञानिक असर न्यूनिकरणका लागि मनोबल बढाउने कार्यक्रम सञ्चालन गर्ने नीति लिइनेछ ।

३. नेपाल सरकारबाट प्राप्त शिक्षा क्षेत्रको सशर्त अनुदानको रकम अनलाइन शिक्षा प्रणालीको विकासमा लागत साभेदारी गरिनेछ । गरिव घर परिवारका बालबालिकाहरुका लागि अनलाइन प्रविधि जडानमा नगरपालिकाबाट सहयोग गर्ने नीति लिइनेछ । स्थानीय केवल अपरेटरहरुसँगको सहकार्यमा स्थानीय रुपमा टि.भी. मार्फत पढाउने संभावनाका लागि प्रयास गरिनेछ ।
४. विश्वव्यापी रुपमा नै कोभिड १९ को संक्रमण नियन्त्रणमा आउनासाथ वैदेशिक रोजगारीमा गएका हजारौ युवा नगर क्षेत्रमा फिर्ता हुन सक्ने अवस्था छ । आफ्नो श्रम आफ्नै नगरका लागि भन्ने नीतिलाई कार्यान्वयन गर्न नगरक्षेत्रका युवाहरुलाई लक्षित गरी रोजगारमूलक सीप विकास तालिम प्रदान गरिनेछ । निजी क्षेत्रको सहकार्यमा नगर क्षेत्रमा एक विद्यालयलाई कक्षा ९ देखि १२ सम्मको प्राविधिक धारको स्वीकृति प्रदान गर्ने नीति लिइनेछ । यस्तो विद्यालयमा यस नगर क्षेत्रका युवा तथा वैदेशिक रोजगारीबाट फर्किएका युवाहरुलाई लक्षित गरी स्थानीय माग र आवश्यकता बमोजिमका प्राविधिक धारका स्व:रोजगार र सहज रोजगार पाउने लक्षित प्राविधिक प्रकृतिका सीप विकास कक्षाहरु सञ्चालन गर्ने नीति लिइनेछ ।
५. नगर शिक्षा विकासका लागि सामुदायिक र संस्थागत विद्यालयका बीचमा शिक्षामा गुणस्तरीयता र पहुँचमा समानता स्थापित गरी विभेदपूर्ण शिक्षा प्रणाली अन्त्य गर्न सहकार्यको कार्यक्रम सञ्चालन गरिनेछ । सबै सामुदायिक विद्यालयहरुमा प्रारम्भिक कक्षा देखि नै अंग्रेजी माध्यमबाट सुरु भएको पठनपाठनलाई माथिल्लो कक्षासम्म बृद्धि गर्दै जाने कार्यमा आगामी आर्थिक वर्षहरुमा समेत निरन्तरता दिइनेछ । नेपाल सरकारले बालबालिकाका लागि निःशुल्क खाजा कार्यक्रम उपलब्ध गराएकोमा नगरपालिकाबाट लागत साभेदारी गर्ने र दोहोरोपना हटाई यसलाई अझ बढि प्रभावकारी बनाउने नीति लिइनेछ ।
६. नगर स्थित समुदायिक, संस्थागत तथा धार्मिक विद्यालयहरुका १ देखि ५ कक्षाका विद्यार्थीहरुलाई स्थानीय पाठ्यक्रम रमाइलो दक्षिणकालीलाई प्रबोधिकरण गरी लागू गरिनेछ । इसिडी/KG कार्यक्रमका लागि इसिडी शिक्षकहरुको श्रोत साधनको व्यवस्थापन गरिनेछ ।

७. शैक्षिक सुधारको लागि नगर र विद्यालय स्तरीय दीर्घकालिन शैक्षिक योजना निर्माण गरी लागू गरिनेछ । शिक्षा सम्बन्धी विद्यमान कानूनमा समयानुकूल परिमार्जन गरी सोका आधारमा नियमावली तथा आवश्यकतानुसार कार्यविधि तथा निर्देशिकाहरु तयार गरी लागू गरिनेछ ।
८. सामुदायिक विद्यालयहरुका शिक्षकहरुको क्षमता विकास गर्दै आधुनिक शिक्षा प्रणाली प्रति अभ्यस्त बनाउन क्षमता विकास तालिम, कार्यसम्पादन करार संभौता, नतिजामा आधारित शैक्षिक क्यालेण्डर र शिकाई एवम् अभ्यास आदान प्रदान कार्यक्रम सञ्चालन गरिनेछ । दलित तथा पीछडा वर्गका महिलाको प्राविधिक क्षेत्रको उच्च शिक्षामा पहुँच बृद्धिका लागि नगरपालिकाबाट निश्चित प्रतिशत रकम सहयोग गर्ने नीति लिइनेछ । यस्तो सहयोग आगामी आर्थिक वर्षहरुमा गरिब तथा विपन्न वर्गमा थप विस्तार गर्दै लगिनेछ ।
९. प्रत्येक सामुदायिक विद्यालयहरुमा सफा शौचालय तथा खानेपानीको व्यवस्थापनका लागि पूर्वाधार निर्माणलाई प्राथमिकता दिइनेछ ।
१०. नगर क्षेत्रका युवाहरुलाई लक्षित गरी स्वरोजगार, आत्मनिर्भर, स्वावलम्बी र चरित्रवान बनाउन युवा उद्यमी प्रोत्साहन कार्यक्रमहरु सञ्चालन गरिनेछ । नगरपालिकाले अवलम्बन गरेको संस्कार सहितको शिक्षालाई प्रभावकारी रुपमा अवलम्बन गर्ने नीति लिइनेछ । कुनै पनि व्यक्ति र स्थानका लागि वर्तमानको शिक्षा नै उज्यालो भविष्य हो भन्ने अवधारणा अन्तरगत शिक्षाको विकास गर्ने नीति लिइनेछ ।
११. नगर क्षेत्रमा रहेका खुला, सार्वजनिक पर्ती तथा नदी किनार आसपासका क्षेत्रहरुको पहिचान गरी त्यस्ता क्षेत्रहरुमा खेलकूद मैदान, बालउद्यान, फूटसल जस्ता पूर्वाधारको निर्माण एवम् सञ्चालन सार्वजनिक निजी साभेदारीमा व्यवस्थापन गर्ने नीति लिइनेछ । ती क्षेत्रहरुमा योग साधना, व्यायामका अतिरिक्त शारीरिक तथा मानसिक अवस्था स्वस्थ राख्ने बहु आयामिक क्रियाकलापहरु सञ्चालन गर्न प्रोत्साहित गरिनेछ । उपयुक्त खुला तथा सार्वजनिक क्षेत्रको पहिचान गरी नगरस्तरीय रङ्गशाला निर्माण गर्ने नीति लिइनेछ । स्थानीय स्तरमा नगर प्रमुख (मेयर कप) कप खेलकूद प्रतियोगिताहरु आयोजना गरिनेछ ।
१२. प्रदेश सरकारसँगको सहकार्यमा सञ्चालित एक विद्यालय एक नर्सको व्यवस्थालाई हरेक विद्यालयमा पुऱ्याउने नीति लिइनेछ । विद्यालयहरुमा महिला विद्यार्थीहरुको लागि स्यानिटरी प्याडका साथै एबम म्पुकउयकबाँ:बअजप्लभ को समेत व्यवस्थापन गर्ने नीति लिइनेछ ।

१३. शैक्षिक गुणस्तर सुधारका लागि निरन्तर कार्यक्रमहरु सञ्चालन गरिनेछ । महिनामा २/३ पटक सामुदायिक विद्यालयहरुको अनुगमन गर्ने व्यवस्था मिलाइनेछ ।
१४. सिमित विद्यार्थी भएका विद्यालयहरुलाई छिमेकी विद्यालयसँग सहकार्य गरी विद्यालय तथा शिक्षक मिलानको व्यवस्था गरिनेछ ।
१५. वैकल्पिक विद्यालयको रुपमा स्थापना भएका खुल्ला विद्यालय, महिला विद्यालयको व्यवस्थापनका लागि आर्थिक सहयोग गर्ने नीति लिइनेछ । त्रिभुवन मा.वि.मा हाल क्वारेन्टाइन स्थलको रुपमा प्रयोग गर्दै आइरहेकोले सो विद्यालयका विद्यार्थीहरुको सुरक्षा तथा सिकाइलाई प्रभावकारी बनाउन आर्थिक सहयोग गरिनेछ ।
१६. शिखरापुर सामुदायिक क्याम्पसलाई स्नातक तहसम्मको, फर्पिङ मा.वि.लाई इन्जिनियरिङमा स्नातक तहसम्मको अध्ययन अध्यापन गराउने शैक्षिक संस्था बनाउनका लागि संघ तथा प्रदेशसँग समन्वय गरिनेछ । त्यसैगरी बाली विज्ञानमा डिप्लोमा पढाउनका लागि कामधेनु मा.वि.लाई कृषि प्राविधिक विद्यालय र अरुणोदय मा.वि.लाई विज्ञान प्रयोगशालाको केन्द्रको रुपमा विकास गर्ने नीति लिईनेछ ।

ग) भौतिक पूर्वाधार विकास सम्बन्धी नीति:

१. सडक तथा यातायात क्षेत्रको विकासमा वडा कार्यालयहरुबाट राजमार्ग जोडिएका सडकहरु, वडा कार्यालयबाट नगरपालिका जोड्ने सडकहरु, अन्तर वडा कार्यालयहरु जोड्न सक्ने सडकहरु, प्रस्तावित चक्रपथ, धार्मिक तथा पर्यटकीय क्षेत्रको पहुँच सडकहरु, नयाँ तथा पुराना बस्ती जोड्ने अन्तर आधार सडक तथा पूल निर्माणलाई पूर्णता दिने गरी कार्य गर्न आगामी आर्थिक वर्षमा समेत उच्च प्राथमिकतामा राखिएकोछ ।
२. सडक निर्माण गर्दा ड्रेन सहितको सडक निर्माणलाई मात्र प्राथमिकता दिइनेछ । नयाँ ट्रयाक खोल्नुभन्दा भैरहेका सडक बाटाघाटाहरुको स्तरोन्नती गर्ने कार्यलाई प्राथमिकता दिइनेछ ।
३. सडक पूर्वाधार निर्माण र विकासमा नेपाल सरकार तथा बागमती प्रदेश सरकारका विषयगत मन्त्रालयहरूसँग बजेट विनियोजन तथा लगानीमा सहकार्य, साभेदारी तथा समन्वय कायम गर्ने नीति लिइनेछ ।
४. नगरभित्र रहेको सम्पूर्ण बाटोघाटोको लगत कट्टा गर्ने, मापदण्ड तोक्ने, हालसाविक गर्नको लागि भूमि व्यवस्थापन कार्यविधि निर्माण गरी लागू गरिनेछ ।
५. दक्षिणकाली नगरपालिका अन्तरगत दक्षिणकाली छैमले सडक (मदन भण्डारी मार्ग) को

लागि बाटोको मापदण्ड केन्द्रबाट ५ मिटर दायाँवायाँ गरी १० मिटर कायम गर्ने । त्यसै गरी दक्षिणकाली हुमाने सडकमा पनि सोही मापदण्ड कायम गरिनेछ ।

६. हाल नगरपालिका क्षेत्र भित्रको सडकको क्षमता समेतलाई मध्यनजर गरी निर्माण सामग्रीहरु ओसार प्रसार गर्ने भारी सवारीका लागि बागमती खोलाको **River Training Work** गरी बागमती कोरिडोरको डि.पि.आर तयार गरी निजी क्षेत्र, प्रदेश सरकार र नेपाल सरकारको सहकार्यमा वैकल्पिक मार्ग तयार गर्ने नीति लिइनेछ ।
७. बह्रदो बस्ती तथा सवारी साधनको चापलाई व्यवस्थित गर्न नगर क्षेत्रमा भएका खुला क्षेत्रहरुको पहिचान गरी सःशुल्क तथा निःशुल्क पार्किङको व्यवस्था गरिनेछ । सवारी चापलाई व्यवस्थित गर्दै पार्किङको उचित व्यवस्थापनका लागि सामुदायिक, सहकारी तथा निजी क्षेत्रसँग सहकार्य गर्ने नीति लिइनेछ ।
८. बजार व्यवस्थापनलाई जोड दिँदै आवश्यक ठाउँमा **Zebra crossing, Parking Code, Turning mirror**, प्रतिक्षालय आदिको व्यवस्था मिलाइनेछ ।
९. व्यवस्थित शहरीकरणमार्फत सर्वसुलभ, दिगो र सुन्दर शहरको विकास गर्दै भू-उपयोग योजनामा आधारित व्यवस्थित एवं योजनावद्ध शहरी विकास गर्ने नीति लिइनेछ ।
१०. सार्वजनिक, पर्ती तथा नदी उकासको क्षेत्र पहिचान गरी यस्ता भू-क्षेत्रमा बहुउपयोगी खुला क्षेत्रहरुको निर्माण, विकास र व्यवस्थापन गर्ने नीति लिइनेछ ।
११. नगरपालिकाको पूर्व स्वीकृति विना नगरक्षेत्रमा जग्गा जमीन सम्याउने, भू-संरचना विगाने वा जग्गा खण्डीकरण गर्ने कार्य पूर्ण रुपमा निधेष गरिनेछ ।
१२. प्राकृतिक श्रोतको उत्खनन् गर्ने क्रममा सार्वजनिक जग्गामा उत्खनन् गरेको पाइएमा कडा कार्यवाही गरिनेछ ।
१३. नगर क्षेत्रमा खुला, उपयुक्त र मापदण्ड पुरा हुने स्थानहरुमा निजी क्षेत्रको लगानीमा संयुक्त आवास/अपाटमेन्ट/वहुउपयोगी ब्यापारिक भवन/कम्प्लेक्स निर्माण गर्न नगरपालिकाले प्रोत्साहन गर्ने नीति लिइनेछ ।
१४. नगर क्षेत्रमा यद्यपि नगरपालिकाको पूर्व स्वीकृति विना घर टहरा लगायतका भौतिक पूर्वाधार निर्माण गर्ने गरेको पाइएको छ । यसरी विना स्वीकृति निर्माण गर्दा मापदण्ड विपरीत र भवन सहिंताको समेत पालना नहुने अवस्था आउन सक्दछ । यसर्थ, नगरपालिकाको स्वीकृति विना घर टहरा लगायतका भौतिक संरचना निर्माण भएको देखिनासाथ वडा

कार्यालयबाट त्यस्तो निर्माण कार्य रोक्का राख्ने नीति लिइनेछ ।

१५. पूर्वाधार विकासको मेरुदण्ड प्राविधिक शाखाका कर्मचारीहरूको लागि क्षमता विकास तालीमहरू सञ्चालन गर्ने तथा श्रोत साधनको व्यवस्थापनमा जोड दिइनेछ ।
१६. पूर्वाधार विकास गर्न पूर्वाधार विकास कार्य योजना, वार्षिक खरिद कार्य योजना तथा वार्षिक मर्मत सम्भार योजना तयार गर्ने नीति लिइनेछ ।
१७. दक्षिणकाली मन्दिरको गुरुयोजना अनुसार (आवश्यक भए संशोधन सहित) व्यवस्थित सुविधायुक्त धार्मिक पर्यटकीय स्थल बनाइनेछ । साथै वार्षिक मर्मत सम्भार कार्य योजना बनाई मन्दिरको भौतिक संरचनाको संरक्षण गरिनेछ ।
१८. फिल्ड र पूर्जामा भएका दोहोरोपन हटाउन तथा सार्वजनिक जग्गा तथा बाटोहरूको लगत राख्ने र व्यक्तिगत जग्गाको हालसाविक खुलाईने र डिजिटल म्यापिङ गर्ने कार्यलाई प्रभावकारी बनाउन आवश्यक समन्वय गरी कार्य गर्ने नीति लिइनेछ ।
१९. महिलाहरू मात्र सदस्य रहेको उपभोक्ता समिति मार्फत पूर्वाधार सम्बन्धी काम गर्दा उपभोक्ता समितिको लागत सहभागीता शून्य (०%) (शुन्य प्रतिशत) हुने व्यवस्था मिलाइनेछ ।
२०. मुख्य सडक तथा शाखा बाटोहरूमा रातीपनि सहज तथा सुरक्षित हिंडडुल तथा सौन्दर्यका लागि विद्युत प्राधिकरण तथा सम्बन्धित अन्य निकायसँग समेत समन्वय गरी सडक बत्ती जडान गरिनेछ ।

घ) विपद जोखिम न्यूनीकरण सम्बन्धी नीति:

१. संवैधानिक प्रत्याभूति, विपद् जोखिम न्यूनीकरण राष्ट्रिय नीति, २०७५, विपद् जोखिम न्यूनीकरण तथा व्यवस्थापन ऐन, २०७४, विपद् जोखिम राष्ट्रिय कार्ययोजना, २०१८-२०३० लगायतका नीतिगत तथा कानूनी व्यवस्थाको कार्यान्वयनमा नगर सरकार प्रतिबद्ध छ ।
२. अनुमान नै नगरिएको कोभिड १९ जोखिमका कारण नगरपालिकाको विपद् व्यवस्थापन कोषमा रहेको रकमलाई चालु आर्थिक वर्षको बीचमा नै प्रयोग गर्नुपर्ने अवस्था आयो । नगरपालिकामा रहेको नगरस्तरीय विपद् व्यवस्थापन कोषमा रकम विनियोजन गरी आइपरेका विपदहरूलाई सम्बोधन गरिनेछ ।
३. अनुमान गर्न नसकिने तर पूर्व तयारी गरे विपदबाट बाँच्न र बचाउन सकिने अभ्यास

हामीले गर्दै आएको छौं । विपद कतिवेला आउछ भनी पूर्व अनुमान गर्न नसकिने, देखा परेमा तत्काल प्रति कार्य गर्नुपर्ने भएकोले वडास्तरमा नै चालु आर्थिक वर्ष देखि नै विपद खर्च व्यवस्थापनका लागि बजेट विनियोजन गरी तत्काल गर्नुपर्ने विपद व्यवस्थापनमा वडाका उप समितिलाई थप क्रियाशिल बनाउने र तत्काल राहत दिनुपर्ने अवस्थामा वडा स्तरीय विपद व्यवस्थापन उपसमितिबाट राहत वितरणको कार्य गरिने व्यवस्था मिलाइनेछ ।

४. विपदका विभिन्न स्वरूपलाई मध्यनजर गर्दै विपदमा गरिने कामका लागि विपद जोखिम सम्बन्धी कार्यविधि र सो अनुसार मापदण्ड बनाइनेछ । तत्काल गर्नुपर्ने काम बाहेकका लागि वडा समिति तथा प्राविधिक समेतका सिफारिशका आधारमा कार्यपालिकाले निर्णय गरी काम गर्ने वातावरण बनाइनेछ ।
५. नगर क्षेत्रको विकासमा अवरोध गर्ने, सडक तथा नदी, खोलानालाको क्षेत्राधिकार मिच्ने, मास्ने तथा नष्ट गर्ने, जमीन, घर तथा भौतिक संरचनामा स्वीकृत मापदण्ड विपरीतको कार्य गर्ने व्यक्ति तथा समूहको पहिचान गरी नगरस्तरीय लगत खडा गरिनेछ । वडा तथा नगर कार्यपालिकाले यस्ता व्यक्ति तथा समूहलाई नियमन गर्दै कानूनी दायरामा ल्याउने नीति लिइनेछ ।
६. अन्य पूर्वाधार निर्माणका कारण आउनसक्ने विपदलाई समेत आंकलन गरी पूर्वाधार निर्माणलाई दिगो बनाउने नीति लिइनेछ । मझौला तथा ठूला पूर्वाधार निर्माणका क्रममा संभाव्यता अध्ययनका क्रममा नै वातावरणीय प्रभाव मूल्यांकन गरेर मात्र निर्माण कार्य गर्ने गरी मानवीय कारणले आउन सक्ने विपदलाई न्यूनीकरण गर्ने प्रयास गरिनेछ ।
७. बागमती तथा अन्य खोलाको कटानले ल्याउन सक्ने जोखिम न्यूनीकरणका लागि सम्बन्धित सरकार तथा निकायहरूसँग समन्वय गरी कार्य गरिनेछ । नगर क्षेत्रका खानीहरुका कारण आउन सक्ने विपदलाई आंकलन गरी आवश्यक समन्वयमा न्यूनीकरणको प्रयास गरिनेछ ।
८. दैवी प्रकोप तथा विपदले गरेको क्षतिलाई सम्बोधन तथा व्यवस्थित गर्नको लागि आवश्यक क्षतिपूर्तिको व्यवस्था मिलाइनेछ । साथै नयाँ संरचना निर्माण गर्दा त्यसको असरले निम्ताएको क्षतिलाई सम्बन्धित निकाय/पक्ष मार्फत क्षतिपूर्तिको व्यवस्थापन गरिनेछ ।
९. वन क्षेत्रमा वर्षाको पानी संकलन गर्न पानी संकलन पोखरीहरु निर्माण गरी वनमा हुने आगलागीलाई नियन्त्रण गर्न प्रयोग गर्ने नीति लिइनेछ ।

ड) कृषि तथा पशुपन्छी विकास सम्बन्धी नीति :

१. बन्दावन्दीको अवस्थाले दक्षिणकाली नगर क्षेत्रको कृषि प्रणाली र पशुपन्छीको व्यवसायिक क्रियाकलापमा नकारात्मक असर परेको छ । आगामी दिनहरूमा स्थानीय रोजगारीको अवस्थाको सुनिश्चिता प्रदान गर्दै कृषकहरूको उत्पादनलाई आम उपभोक्तासम्मको सहज पहुँच स्थापित गर्ने नीति लिइनेछ ।
२. नगरपालिकाले कृषि तथा पशुपंक्षी तर्फका कार्यक्रमहरू संचालन गर्दा एकरूपता हुन जरुरी हुने हुँदा कार्यान्वयनमा एकरूपता तथा प्रभावकारिता ल्याउन कार्यक्रमको प्राविधिक र आर्थिक मापदण्डका लागि कृषि नीति एवम् कार्यविधि तयार गरी लागू गरिने नीति लिइनेछ ।
३. बह्रदो सहरीकरणसँगै नगर क्षेत्रमा विस्थापित हुन थालेको पशुपालन, कृषि प्रणालीको निरन्तरताका साथै कृषि भूमिको संरक्षण गर्न यसको विकास र विस्तारका लागि आधुनिकीकरण गर्ने र यसैका माध्यमबाट जनताको लागि आय आर्जनका कार्यक्रमहरू सञ्चालन गरी व्यवसायीकरण गर्ने नीति लिइनेछ । विदेशबाट ज्ञान, सीप सहित स्वदेश फर्किएका युवाहरूलाई लक्षित गरी स्थानीय कृषि प्रणालीलाई अभि बढि उत्पादनमूलक बनाइनेछ । प्रत्येक वडामा कम्तिमा एउटा नमूना कृषि फर्म विकास गर्ने नीति लिइनेछ । त्यस्ता कृषि फर्मलाई पार्कको रूपमा विकास गरी पर्यटन प्रवर्द्धन गर्ने समेत नीति लिइनेछ ।
४. कृषि उत्पादनलाई आधुनिकीकरण गर्न उन्नत जातको वीउ बिजन, कृषि औजार र सामग्रीहरू कृषक तथा कृषक समूहहरूलाई लागत साभेदारीमा वितरण गरी कृषि क्षेत्रको उत्पादन तथा उत्पादकत्व बृद्धि गर्ने नीति लिइनेछ ।
५. पशुजन्य उत्पादनमा जोड दिँदै किसानलाई उन्नत पशु स्वास्थ्य सेवा निःशुल्क तथा लागत साभेदारीमा सेवा दिई दुग्ध र मासु उत्पादनमा थप लगानी गर्न प्रोत्साहन गरिनेछ । पशु पंक्षी पालनमा किसानलाई पशु बीमा गर्न प्रोत्साहन गर्ने नीति लिइनेछ । आधुनिक पशु वधशाला तथा पशु स्वास्थ्य सम्बन्धी पूर्वाधारहरू निर्माणमा जोड दिइनेछ ।
६. बजारमा उच्च माग भएका र तत्काल बिक्री वितरण गरी आय आर्जन गर्न सकिने नगदेबालीमा कृषकको प्राथमिकता र आर्कषण बृद्धि गर्न तालीम, समूह खेती, अध्ययन भ्रमण र अनुसन्धान गर्न थप लगानी गर्ने नीति लिइनेछ । अनुदानको सदुपयोगका लागि उत्पादनमा आधारित अनुदानको व्यवस्था गर्ने नीति लिइनेछ ।
७. परम्परागत रूपमा पशुपंक्षी पालन गर्दै आएका कृषक तथा कृषक समूहहरूलाई लक्षित

गरी नश्ल सुधार तथा आहार व्यवस्थापन कार्यक्रम सञ्चालन गरिनेछ । पशुपंक्षी व्यवसायलाई विविधीकरण गर्दै आयमूलक पेशाको रूपमा स्थापित गर्न उत्कृष्ट कृषक सम्मान कार्यक्रम सञ्चालन गरिनेछ ।

८. कृषि पेशामा युवाहरूलाई आर्कषण बृद्धि गर्न युवा स्व:रोजगार लक्षित कार्यक्रमहरू सञ्चालन गरिनेछ । युवा अवस्थाको उर्जालाई कृषि क्षेत्रमा व्यवसायीकरण गर्न स्व:रोजगार बन्ने र बनाउने उपायलाई अवलम्बन गर्न तथा कृषकहरूलाई कृषि कर्ममा जागरुक गराउन तथा सहयोग गर्ने हेतुले एक घुम्ती कोष सञ्चालन गर्ने नीति लिइनेछ ।
९. घुम्ती शिविरमार्फत माटो तथा गोबर परीक्षण कार्यक्रम सञ्चालन गर्दै कृषि तथा पशुपंक्षी पालन क्षेत्रको उत्पादन बृद्धि गरिनेछ । व्यवसायिक पशुपंक्षी फार्महरू वातावरण तथा प्रविधि मैत्री बनाउन मापदण्ड तयार गरी लागू गरिनेछ ।
१०. नगर क्षेत्रमा उत्पादन गर्न सकिने उर्वर जमिनलाई बाँभो राख्न पाइने छैन । यस्ता क्षेत्रहरूमा समूह खेती प्रणाली गर्न चाहने कृषक समूहलाई नगरपालिकाबाट सिचाई प्रणाली र कृषि औजार उपकरणमा अनुदान दिने नीति लिइनेछ । भूमिको कर तिर्दा जमीनको वास्तविक अवस्था उल्लेख गर्नुपर्ने प्रावधानलाई पालना गरिने छ । कृषि योग्य जग्गाहरूमा सहज पहुँचका लागि क्रमशः गोरेटो बाटोको निर्माण गर्ने नीति लिइनेछ ।
११. जमिन बाँभो राखेमा त्यस्ता जग्गा धनीलाई जरिवाना गरिनेछ । नगरपालिका क्षेत्रमा रहेका खेतीयोग्य जमिनमा सिचाई सुविधा बृद्धि गरी कृषि उत्पादनमा बृद्धि गर्न पूर्वाधार विकासमा लागत साभेदारी गर्ने नीति लिइनेछ । सिचाईका लागि सोलार पम्प प्रविधि प्रयोगमा प्रोत्साहन गर्न अनुदान दिने नीति लिइनेछ ।
१२. वन क्षेत्र आसपासका कृषकको कृषि उपज वन्यजन्तुले क्षति गर्दै आएका छन् । यस्ता क्षेत्रमा वन्यजन्तुबाट हुने क्षति न्यूनीकरण गर्न बार बन्देजको व्यवस्थाका साथै वन्यजन्तुबाट क्षति नहुने खेती प्रविधि तथा अन्य उपयुक्त फलफुल खेतीलाई प्रोत्साहन गर्न संघ र बागमती प्रदेश सरकारका विषयगत मन्त्रालयहरू एवम् विभागहरू र निर्देशनालयहरूसँग सहकार्य गर्ने नीति लिइनेछ ।
१३. स्थानीय किसानहरूको बीचमा स्वस्थ प्रतिस्पर्धात्मक वातावरणको सिर्जना गर्दै नगर क्षेत्रको कृषि प्रणालीलाई सुदृढ र दिगो बनाउन कृषि मेला प्रदर्शनीको आयोजना गरिनेछ । उक्त कृषि मेला प्रदर्शनीमा स्थानीय उत्पादनको प्रदर्शनी, विक्री वितरण, तालीम, अनुभव आदान प्रदान र कृषक क्षमता विकास कार्यक्रम एकसाथ आयोजना

गरिनेछ, भने उत्कृष्ट स्थानीय कृषक वा कृषक समूहलाई पुरस्कृत गरिनेछ ।

१४. नगर क्षेत्रमा कौशी खेतीको संभावनाको अध्ययन गरिनेछ, भने कौशी खेतीका लागि सीप, प्रविधि, प्रक्रिया र विधिको वारेमा समूह निर्माण गरी कार्य गर्ने नीति लिइनेछ ।
१५. कृषकको उत्पादनलाई सुरक्षित र बजारसम्म पुग्ने सहज पहुँच स्थापित गर्न विभिन्न कृषि सम्बन्धी समूहसँग सहकार्य गरिनेछ । कृषि उपज भण्डारण र बजारीकरणका लागि नगरपालिकाको तर्फबाट विशेष पहल गरिनेछ । नगरपालिका स्थित केही पायक पर्ने स्थानहरुमा कृषि उपज संकलन केन्द्र स्थापनाका लागि पहल गर्ने नीति लिइनेछ ।
१६. नगर क्षेत्रमा भएका भूस्याहा कुकुर नियन्त्रण गर्न वन्द्याकरण शिविर सञ्चालन गरिनेछ । छाडा पशुहरु नियन्त्रण र घरपालुवा पशुहरु वेवारिसे छाड्ने व्यक्तिको पहिचान गरी जरिवाना गरिनेछ ।
१७. वित्तीय संस्था तथा सहकारीहरूसँग समन्वय गरी सहूलियतपूर्ण ऋण, कोरोनाको कारण ब्याज छुट तथा एक सहकारी एक उत्पादन केन्द्रित सहयोगका लागि पहल गरिनेछ ।
१८. संघीय सरकारको नीति अनुसार व्यावसायिक प्रयोजनका लागि जंगली पशुपंक्षीको फार्म खोल्न प्रोत्साहन गर्ने नीति लिईनेछ ।
१९. जडिबुटी खेती तर्फ कृषकको आकर्षण बढाउनका लागि सहयोग गर्ने नीति लिईनेछ ।

च) नगर सेवा प्रवाह सम्बन्धी नीति :

१. कोभिड १९ संक्रमण रोगको अवस्था विद्यमान रहदा रहदै पनि अग्रपक्तिमा रहेर निर्वाचित जनप्रतिनिधि र वडा तथा नगर कार्यपालिकाका कर्मचारीहरुले नागरिकका लागि दिनरात नभनी खटिनु पर्ने अवस्था छ । वन्दावन्दीको समयमा समेत जनप्रतिनिधिहरु, प्रमुख प्रशासकीय अधिकृत र कर्मचारीहरुबाट नगरको अत्यावश्यक सेवा प्रवाह भईरहेकै थियो । नोवेल कोरोना भाइरसको त्रास र डर बीच पनि नगरका हरेक क्षेत्रमा सामाजिक दूरी कायम गरी आम नगरवासीका लागि सहज र सुलभ सेवा प्रवाह गर्ने नीति नगरपालिकाले अबलम्बन गर्नेछ । कोभिड १९ महामारीको सामना गर्दै दैनिक जनजीवन सामान्य बनाउदै लैजान सेवा प्रवाहको विशेष रणनीति निर्माण गर्दै लगिनेछ ।
२. सेवा प्रवाहको विधि र प्रक्रियालाई नोवेल कोरोना भाइरसको जोखिमलाई सकेसम्म कम गर्न सक्ने बनाइनेछ । यसका लागि अन्लाइन प्रविधि, आलोपालो विधि र टोकन पद्धतिसँग आवद्ध गर्दै लगिनेछ । नगरपालिकाबाट प्रवाह गरिने सेवालाई अत्यावश्यक,

विशेष र सामान्य गरी वर्गीकरण गरिनुका साथै सोही अनुरूप उच्च, मध्यम र न्यून जो खिम गरी सेवाको स्तर निर्धारण गर्दै कार्यकक्ष, जनशक्ति र सेवा प्रवाहको विधि निर्धारण गर्ने नीति लिइनेछ ।

३. दक्षिणकाली नगरपालिका भित्र भएका क्रियाकलापलाई खुल्ला सरकारको गतिविधि ना(मद्वारा विभिन्न सञ्चार माध्यमबाट प्रचार प्रसार तथा जानकारी गराइनेछ ।
४. सेवा प्रवाह गर्ने जनप्रतिनिधि तथा कर्मचारीहरूको नियमित स्वास्थ्य परीक्षण गर्ने ब्य(वस्था गरिनुका साथै संक्रमणको जोखिम देखिएको अवस्थामा तत्काल त्यसको सम्बोधन गर्ने पद्धतिको विकास गरिनेछ ।
५. शान्ती सुरक्षा तथा अमनचयन कायम गर्नका लागि मकवानपुर र काठमाडौंको सिमाना, दक्षिणकाली नगरपालिकाको सिमाना टल्कु हुमाने भन्ज्याङ्गमा प्रहरी बिट स्थापनाका लागि पहल गरिनेछ । यसका लागि गृह मन्त्रालय तथा नेपाल प्रहरीसँग आवश्यक समन्वय गरिनेछ ।

छ) धर्म, संस्कृति र पर्यटन सम्बन्धी नीति:

१. दक्षिणकाली नगर क्षेत्र जैविक विविधताको प्रचुरताले सुरक्षित र मनोरम, आकर्षित पर्यटकीय गन्तव्य बन्ने संभावना रहेको छ । धार्मिक धरोहरहरूमा दक्षिणकाली माताको मन्दिर, शेषनारायण मन्दिर, बज्रयोगिनी, गोपालेश्वर महादेव, गोरखनाथ, पद्मसंभव गुफा, पचली भैरव लगायत थुप्रै मठमन्दिर, गुम्बाहरूका साथै हरिशंकर जात्रा मनाइने यस नगर धार्मिक दृष्टिकोणले पनि त्यति नै प्रख्यात रहेको छ । उष मैयाको दरवार, वाणासुरको दरवार, तेत्तीस कोटी देवीदेवताको वासस्थान, भुम्केश्वरी मन्दिर, भिमसेन मन्दिर, चौकोटदेवी, चम्पादेवी, दक्षिण गोदावारी, दक्षिण मनकामना, कटवाल दह, गिनतारा लगायतका धार्मिक एवं तिर्थस्थल, चम्पादेवी जस्ता नगरपालिकाको धरोहरको रूपमा रहेका छन् । धार्मिक सम्पदाको जीर्णोद्धार एवं मर्मत र भू-दृश्यमा पर्यटन सेवा प्रवर्द्धन गर्न धार्मिक, साँस्कृतिक एवं प्राकृतिक सम्पदाको संरक्षणका लागि गुरुयोजना बनाई व्यवस्थापन योजना तयार गरिनेछ । त्यसको प्रवर्द्धनको लागि स्थानीय, राष्ट्रिय एवं अन्तर्राष्ट्रिय रूपमा प्रचार प्रसार गरिनेछ ।
२. विभिन्न जात, जाति, समुदाय, धर्म संस्कृतिका जात्रा, गुठी, पर्व, मूल्य एवम् मान्यताको सम्बर्द्धन गर्न स्थानीय जात्रा पर्वहरूलाई प्रोत्साहन गर्ने नीति लिइनेछ ।
३. स्थानीय आदिवासी जनजातीहरूको आफ्नो भाषा, धर्म, संस्कृतिलाई संरक्षण र संवर्द्धन

गर्न आवश्यक प्रशिक्षण एवं कार्यक्रम संचालन गरिनेछ ।

४. कोभिड १९ को कारणले स्थानीय जात्रा तथा पर्व मनाउन अष्टेरो परिस्थिती आइपरेकोले स्थानीय जात्रा तथा पर्वहरुको जगेर्ना तथा सम्बर्द्धन गर्न स्यानिटाइजर, मास्क तथा सामाजिक दूरी कायम राखी सिमित व्यक्तिहरुको सहभागीतामा भाइरस संक्रमण नफैलने गरी जात्रा तथा पर्वहरु संचालन गरी संस्कार संस्कृति जगेर्नाका लागि आवश्यक व्यवस्थापन गरिनेछ ।
५. कोभिड १९ को प्रकोप सामान्य हुनासाथ मनोरञ्जात्मक, फुर्सदको उपयोग गर्ने, साहासिक खेल, पदमार्ग, आराम क्षेत्र लगायत मानव निर्मित पर्यटकीय बस्तु एवम् संरचना विकासमा निजी क्षेत्रलाई प्रोत्साहन गरी पर्यटकीय क्रियाकलाप प्रवर्द्धनबाट वढी लाभ लिन सकिने क्षेत्रको रुपमा दक्षिणाकाली नगर क्षेत्रको विकास गर्ने नीति लिइनेछ । कोभिड १९ को प्रकोपका कारण पर्यटन व्यवसायमा परेको क्षति न्यूनीकरण गर्न कर छुट र सहुलिय दिने नीति लिइनेछ ।
६. शिखरापुरी नगरीलाई सम्पदा वस्तीको रुपमा विकसित गर्ने साथै ऐतिहासिक सम्पदाहरुलाई पुरातात्विक रुपमा विकसित गर्न पुरातत्व विभागसँग सहकार्य गर्ने ।
७. वाह्य लगानीकर्ताहरुलाई पर्यटकीय स्थलहरुमा लगानी गर्नका लागि प्रोत्साहित गरिनेछ । **Cable Car, Rock climbing, Wire cycling, Bunzy jumping, Hiking, Home stay** आदी क्षेत्रहरुलाई व्यवस्थापन गरी पर्यटकलाई आकर्षित गर्ने । नगरपालिका स्थित जातिपोखरीलाई पर्यटकीय स्थलको रुपमा विकास गर्ने ।
८. दक्षिणाकाली नगरपालिका भित्रको पर्यटकीय स्थलहरुको अभिलेखांकन तथा श्रव्यदृश्य सामग्री निर्माणका लागि द.न.पा. भित्र **video competition** गर्नुका साथै पुरस्कारको व्यवस्था पनि गरिनेछ ।
९. फर्पिङ बजारको सौन्दर्यता बढाउनका लागि कलात्मक स्वागत द्वारहरुको निर्माणको व्यवस्था मिलाइनेछ ।

ज) वन, वातावरण र सरसफाई सम्बन्धी नीति:

१. नगर क्षेत्र हरियालीयुक्त बनाउनका लागि नगर क्षेत्रका वनको उचित संरक्षण गर्दै खुला पर्ती, सरकारी जमीन, सामुदायिक वनमा व्यवस्थापन करार समेत गर्न सक्ने गरी फलफूल विरुवाको वृक्षारोपण, आय आर्जनको लागि पर्यापर्यटनलाई अभियानकै रुपमा सञ्चालन गर्न निजी क्षेत्र, सामाजिक संस्था तथा सम्बन्धित निकायसँगको सहकार्यमा

कार्यक्रम अगाडी बढाईनेछ । वन विनाश प्रति सजग र सचेत गराउदै संरक्षण, विकास र प्रयोगमा आम नगरवासीको सहभागिता बृद्धि गरिनेछ । नगर क्षेत्रका सामुदायिक वन उपभोक्ता समितिहरु नगरपालिकामा २०७७ साल श्रावण महिना देखि सूचीकरण गर्ने व्यवस्था लागू गरिनेछ ।

२. सामुदायिक वन भित्र खाली रहेका जमिनलाई भाडामा लगाई उक्त जमिनमा व्यावसायिक पशु/कृषि/फलफूल खेती/जडिबुटी खेती साथै नगदेवालीको खेती गर्न आवश्यक व्यवस्थापन गरिनेछ ।
३. वन तथा वन्यजन्तु विनाश गर्ने, वन क्षेत्रको भौतिक संरचना विगाने, मास्ने र अनधिकृत रुपमा वन क्षेत्रको प्रयोग गर्ने, प्राकृतिक श्रोत साधनको दोहन गर्ने व्यक्ति तथा समुदायको पहिचान गरी कानूनी दायरा भित्र ल्याइनेछ ।
४. नगरक्षेत्रका सबै जलाधार युक्त खानेपानी मुहान तथा कुवाहरुको अभिलेख खडा गरिनेछ । यस्ता खानेपानी स्रोतको उपयोग र वितरणको मापदण्ड निर्धारण गरी सामुदायिक नेतृत्वमा व्यवस्थापन गरिनेछ । नगर क्षेत्रका सबै घरहरुमा एक घर: एक धारा वितरण नीतिलाई निरन्तरता दिइनेछ । नगरपालिका भित्र रहेका खानेपानी उपभोक्ता समितिहरुलाई नगरपालिकामा सूचीकरण गरिनेछ । खानेपानी उपभोक्ता समितिहरुको कार्यलाई पारदर्शी, जनमुखी र सुशासन मैत्री बनाउन आवधिक लेखापरीक्षण, साधरण सभा र सार्वजनिक सुनुवाई गर्ने नीतिगत व्यवस्थालाई कार्यान्वयन गर्ने नीति लिइनेछ ।
५. नगर क्षेत्रभित्र सञ्चालित पिउने पानीका नयाँ तथा क्रमागत आयोजनाहरुलाई यथाशीघ्र सम्पन्न गर्न नेपाल सरकार तथा बागमती प्रदेश सरकारका विषयगत मन्त्रालयहरूसँग समन्वय र सहकार्य गरिनेछ । खानेपानी वितरण प्रणालीलाई सहज बनाउन खानेपानी ट्याङ्की निर्माणमा बागमती प्रदेश सरकारसँग समपुरक लगानीमा कार्य गर्ने नीति लिइनेछ ।
६. भूमिगत जलको उपयोग गरी नगरक्षेत्रको पिउने पानीको दिगो समाधान गर्ने रणनीति लिइनेछ । जलाधार क्षेत्रको खेर गर्इरहेको सतही मूलको पहिचान गरी पिउने पानीका लागि समुदायस्तरमा ट्याकी निर्माण गरी पानी संकलन गरिनेछ । पानी वितरण कार्य समुदायिक स्वामित्वमा गरिनेछ ।
७. नेपालको संविधानले राज्यको वातावरण मैत्री सन्तुलित विकासको परिकल्पना गरेको छ । समृद्ध नेपाल: सुखी नेपालीको राष्ट्रिय आकांक्षा पूरा गर्न तथा विकासको मूल आधार,

वातावरण मैत्री दिगो पूर्वाधारलाई आत्मसाथ गर्न आधुनिक, पूर्वाधारयुक्त, योजनावद्ध, वातावरणमैत्री, विपद् प्रतिरोधी, व्यवस्थित, समावेशी, आर्थिक रुपमा गतिशील र सुरम्य नगर निर्माण गरिनेछ ।

८. जल, वायु, माटो, ध्वनि तथा विद्युतीय लगायत सबै प्रकारको प्रदूषणको रोकथाम र नियन्त्रण गर्न आवश्यक नीति, कानून र प्रभावकारी संरचना निर्माण गर्नुका साथै सोध, अनुसन्धान र क्षमता अभिवृद्धि एवम् चेतनामूलक कार्यक्रमहरूको सञ्चालनमा निरन्तरता दिइनेछ ।
९. नगर क्षेत्रको समग्र वस्तुगत खाकालाई समाविष्ट गर्दै वातावरण मैत्री भू उपयोग योजनामा आधारित व्यवस्थित, योजनावद्ध नगर विकास अगाडि बढाउन नगर क्षेत्रको एकीकृत गुरुयोजना, खानेपानी सञ्जाल, नगर सडक सञ्जाल, ढल निकास सञ्जाल, धार्मिक, पर्यटकीय, नगर वन तथा ऐतिहासिक सम्पदाहरूको संरक्षण आधुनिक प्रविधिमैत्री डिजिटल नक्सामा आधारित बनाइनेछ ।
१०. वल्खु दक्षिणकाली मार्गमा चाल्नाखेल देखि समय समयमा गरिएको वृक्षारोपण तथा हरियालीलाई दिगो बनाउन निजी क्षेत्रसँग सहकार्य गरी थप वृक्षारोपण तथा हराभरा बनाउने नीति लिइनेछ । सामुदायिक वनमा जडीबुटी खेतीलाई प्रोत्साहन गरिनेछ ।
११. फोहोरको उत्पादन स्रोतमा नै वर्गीकरण गरी व्यवस्थापन र फोहोरलाई मोहरमा रुपान्तरण गर्दै उर्जा र जैविक मल उत्पादन गर्न सार्वजनिक निजी साभेदारी कार्यक्रम अगाडि बढाइनेछ । यसका लागि सहकारी, विभिन्न समूहहरू, क्लब आदिलाई परिचालन गरी फोहोर व्यवस्थापनको योजना बनाइनेछ । टोलका फोहोर त्यही टोलमा, वडाको फोहोर त्यही वडामा र दक्षिणकाली मन्दिरको फोहोर त्यही मन्दिर क्षेत्रमा नै व्यवस्थापनका लागि आवश्यक पहल गरिनेछ ।
१२. नगर क्षेत्रमा पूर्ण सरसफाई कार्यक्रम अभियानको रुपमा सञ्चालन गर्न लागत साभेदारी र समन्वयमा कार्य अगाडी बढाइनेछ ।
१३. सार्वजनिक स्थानहरूमा फोहोरमैला विसर्जन गर्ने तथा प्रदूषणयुक्त कार्य गर्ने व्यक्ति तथा संस्थाहरूको पहिचान गरी नियमनका साथै कानूनी कारवाही गरिनेछ ।
१४. नगर क्षेत्रको वस्तीभन्दा टाढा रहेका खुला क्षेत्र, खोच र भिरपाखाहरूमा वातावरणीय संभाव्यता अध्ययन गरी यस्ता क्षेत्रमा पूर्वाधार विकास गर्दै स्यानेटरी ल्याण्ड फिलसाईट, वाँयोग्यास प्लान्ट, जैविक मल उत्पादनको संभावनाको खोजीका लागि नेपाल सरकार,

बागमती प्रदेश सरकार तथा वैदेशिक प्राविधिक सहयोग परिचालन गर्दै सार्वजनिक निजी साभेदारीमा कार्य गरिनेछ ।

१५. नगर क्षेत्रमा वातावरण प्रदुषणको कारण बनेका तथा आवश्यक वातावरणीय मापदण्ड पुरा नगरेका इटा उद्योगहरूका सम्बन्धमा प्रारम्भिक वातावरण परीक्षण गरी उक्त प्रतिवेदनका आधारमा क्रमशः वातावरण प्रतिकूल उद्योगहरूलाई विस्थापन गर्ने नीति लिइनेछ । वातावरणीय प्रदुषण गर्ने उद्योगहरू वातावरणीय मापदण्ड पुरा नभएसम्म नगरक्षेत्रमा स्थापना र सञ्चालनमा पुर्ण रोक लगाउने नीतिलाई कडाईका साथ कार्यान्वयन गरिनेछ ।
१६. हाम्रो नगर हाम्रो गौरवलाई सफल बनाउनका लागि नगर क्षेत्रभित्र उत्पादन र प्रयोग हुने प्लाष्टिकजन्य फोहोरलाई न्यूनिकरण गर्दै प्लाष्टिकमुक्त शहर बनाउने तर्फ आवश्यक पहल गरिनेछ ।

भ) न्याय, कानून तथा मानव अधिकार प्रवर्द्धन नीति

१. संविधानमा उल्लेखित सबै संवैधानिक व्यवस्थाहरू, संघीय कानून, प्रदेश कानून र स्थानीय तह सञ्चालनका लागि बनेका कानून तथा कार्यविधि मातहत रही कार्यान्वयन गरिनेछ ।
२. असहाय र अन्यायमा परेका व्यक्ति तथा समुदायलाई उपलब्ध गराउदै आएको निःशुल्क कानूनी परामर्शलाई थप प्रभावकारी बनाई निजहरूलाई माथिल्लो तथा अन्य न्यायिक निकायसम्म पहुँच तथा न्याय प्राप्तिको लागी आवश्यक आर्थिक सहायता प्रदान गर्ने व्यवस्था मिलाईनेछ ।
३. कानूनको दायरामा नआएका तथा कानून विपरित कार्य गर्ने गराउनेहरूलाई कानूनको दायरामा ल्याइनेछ ।
४. केन्द्र र सबै वडाहरूमा विवाद समाधानका लागि मेलमिलापकर्ताहरूको क्षमता विकास गरी मेलमिलापको केन्द्रको व्यवस्था गरिनेछ ।
५. न्यायिक समितिको सचिवालय व्यवस्थापन गरी न्याय, कानून, मानव अधिकार प्रवर्द्धन तथा मेलमिलाप र मध्यस्थता, निर्णय तथा फैसला कार्यान्वयनलाई व्यवहारिक रूपमा कार्यान्वयनमा ल्याउन कार्यान्वयन समितिको व्यवस्थापन गरिनेछ ।
६. समाजमा न्यायिक वातावरण कायम गरी शान्ती सुव्यवस्था कायम गर्नका लागि प्रहरी प्रशासनसँग साभेदारी कार्यक्रमहरू सञ्चालन गरिनेछ ।

७. न्याय तथा कानूनी राज्यको परिपालना गर्दै सामाजिक बन्चितकरणमा परेका व्यक्ति तथा समुदायलाई लक्षित गरी मानव अधिकारको संरक्षण तथा प्रवर्द्धन गरी व्यक्ति र समुदायबीच मेलमिलाप र मध्यस्थताको कार्यलाई व्यवहारिक रूपमा कार्यान्वयनमा ल्याईनेछ ।
८. न्यायिक निर्णय तथा फैसला कार्यान्वयनको लागि भौतिक संरचना निर्माण संस्थागत क्षमता विकास र सांगठनिक संरचना निर्माण कार्यको थालनी गरिनेछ ।
९. प्रचलित कानून, कानूनी व्यवस्थाहरूको कार्यान्वयन र अभिलेखिकरणका लागि कानून शाखालाई सुदृढिकरण गरी व्यवस्थित रूपमा सञ्चालनमा ल्याईनेछ ।
१०. न्याय सम्पादन प्रक्रियालाई प्रभावकारी बनाउने उद्देश्यले न्यायिक समिति मार्फत् स्थलगत वस्तुस्थिति तथा अवस्था विश्लेषण गर्नको लागि आवश्यक संगठनात्मक संरचना विकास गरी सञ्चालनमा ल्याईनेछ ।
११. वडा तथा बस्तिस्तरमा न्यायिक सचेतिकरण सम्बन्धि कार्यक्रमहरू कार्यान्वयनमा ल्याईनेछ ।

ब) लैङ्गिक समानता, व्यक्तिगत घटना दर्ता, सामाजिक सुरक्षा तथा समावेशीकरण सम्बन्धी नीति:

१. नेपालको संविधानले लैङ्गिक विभेदको अन्त्य गर्दै पछाडि परेको वर्ग तथा समुदाय, दलित, आदिवासी जनजाति, अपाङ्गता भएका व्यक्ति, लैङ्गिक तथा यौनिक अल्पसंख्यक, किसान, श्रमिकलाई राज्यको सबै निकायमा समानुपातिक समावेशी सिद्धान्तको आधारमा सहभागी हुने हकको प्रत्याभूति गरेको छ । आर्थिक समृद्धि र दिगो विकासका लागि समान अग्रसरता र नेतृत्वदायी भूमिका स्थापित गर्दै स्रोत, साधन, अवसर र लाभमा महिलाको समान पहुँच स्थापित गर्न सक्ने लक्षित कार्यक्रम सञ्चालन गर्ने नीति लिइनेछ ।
२. नोवेल कोरोना भाइरसका कारण जेष्ठ नागरिक, बालबालिका तथा अपाङ्गता भएका व्यक्तिहरूको संरक्षण र रोगसँग लड्ने प्रतिरोधी क्षमता विकासका लागि लक्षित कार्यक्रम सञ्चालन गर्ने नीति लिइनेछ ।
३. नेपाल सरकार र बागमती प्रदेश सरकारले सामाजिक सुरक्षा र जेष्ठ नागरिक लक्षित विशेष कार्यक्रमलाई उच्च महत्व प्रदान गरेकोछ । राज्यबाट सामाजिक सुरक्षा कार्यक्रम अन्तरगत जेष्ठ नागरिक, एकल महिला, दलित बालबालिका, अपाङ्गता भएका व्यक्तिले प्राप्त गर्ने मासिक सुविधा बैंकको खाता मार्फत स्थानीय स्तरमा नै उपलब्ध गराउने व्यवस्था मिलाइनेछ ।

४. जेष्ठ नागरिकको ज्ञान, सीप र अनुभवलाई नगर क्षेत्रको विकासमा प्रयोग गर्ने नीति लिइनेछ । जेष्ठ नागरिक लक्षित कार्यक्रमलाई थप प्रभावकारी बनाइनेछ । सबै वडामा जेष्ठ नागरिक विश्रामस्थल निर्माण गरिनेछ ।
५. संविधानले बालवालिकाको हकलाई मौलिक हकको रूपमा व्यवस्था गरी बाल बचाउ, बाल संरक्षण, बाल विकास र बाल सहभागिता जस्ता विषयहरूलाई समेटेको छ । नगर क्षेत्रमा रहेका बालवालिकाहरूको तथ्याङ्क संकलन गरी उनीहरूको वास्तविक अवस्थाको पहिचान गरिनेछ । बालवालिका तथा किशोर किशोरीहरूलाई सबै प्रकारको हिंसा, दुर्व्यवहार र शोषणबाट मुक्त गराउदै उनीहरूको हक अधिकार प्रयोग गर्न योग्य र सक्षम नागरिकको रूपमा विकास गर्ने नीति लिइनेछ । नगरलाई बाल श्रम मुक्त क्षेत्र बनाइनेछ ।
६. प्रत्येक वडामा बाल अधिकार संरक्षण एवम् प्रवर्द्धन गर्दै शिक्षाको उज्यालो ज्योतिसम्म सहज पहुँचको लागि बाल क्लवहरूको गठन गर्दै उनीहरूको क्षमता विकास मार्फत रचनात्मक क्रियाकलाप सघन रूपमा सञ्चालन गर्न उत्प्रेरित गरिनेछ ।
७. नेपाल सरकार र बागमती प्रदेश सरकारबाट अपाङ्गता भएका व्यक्तिको आर्थिक तथा सामाजिक सशक्तिकरणका लागि प्राप्त कार्यक्रममा नगरबाट थप लागत साभेदारी गर्ने नीति लिइनेछ । नगर क्षेत्र भित्रका भौतिक संरचना, यायायात, सेवा सुविधा, साधन श्रोत, सूचना तथा सञ्चार प्रविधिलाई अपाङ्गतामैत्री बनाउने नीति लिइनेछ ।
८. सबै प्रकारको अपाङ्गता भएका व्यक्तिको सहज जीवनयापनका लागि पुनःस्थापना, स्वास्थ्योपचार र सहायक सामग्रीहरूको व्यवस्था गर्न नेपाल सरकार र बागमती प्रदेश सरकारसँग सहकार्य गरिनेछ ।
९. महिला जनप्रतिनिधिहरूको नेतृत्व तथा सिफारिशमा वडा महिला समन्वय समितिसँग सहकार्य गरी लक्षित कार्यक्रमहरू सञ्चालन गरिनेछ ।
१०. यस नगरपालिका भित्रका स्थानीय समूह, संस्था, लक्षित समुदायहरूद्वारा उत्पादन गरिएका सामग्रीहरूको बजारीकरण गर्न “दक्षिणकाली कोशेली घर” सञ्चालनमा ल्याइनेछ ।
११. सामाजिक सुरक्षा तथा व्यक्तिगत घटना दर्ता प्रणाली सुदृढीकरण आयोजना, २०७४ लाई कार्यान्वयन गर्नका लागि तथा कार्यक्रमलाई थप प्रभावकारी, आधुनिक र जनताको पहुँच तथा सहभागितालाई सुनिश्चित गर्न प्रणालीगत सुधारका साथै जवाफदेहिता बढाउने र योग्य लाभग्राहीको पहुँचका लागि लक्षित समुदायमा विभिन्न सञ्चार माध्यमबाट प्रचार प्रसार कार्यक्रमहरू समेत कार्यान्वयन गरिनेछ ।

१२. व्यक्तिगत घटना दर्ता तथा सामाजिक सुरक्षा कार्यक्रमलाई थप प्रभावकारी रूपमा लाभग्राहीहरूको पहुँचमा पुऱ्याउनका लागि नगरपालिकाका जनप्रतिनिधि, वडा सचिव तथा अन्य सरोकारवालाहरूलाई अभिमुखिकरण तालिम प्रदान गर्ने, सूचना तथा प्रविधिको अधिकतम प्रयोग गरी अभियान सञ्चालन गर्ने र नगरवासीहरूको गुनासो सुनुवाई गर्न वडा र नगर स्तरीय गुनासो सुनुवाई समितिको निरन्तर बैठक बसी गुनासो फछ्चौट गरी सम्बन्धित व्यक्तिलाई जानकारी दिने र नभए सम्बन्धित निकायमा पठाउने व्यवस्था गरिनेछ ।
१३. घटना दर्ता तथा सामाजिक सुरक्षा कार्यक्रमलाई यस नगरपालिका भित्र पूर्ण अनलाइन प्रणालीमा लैजाने र नेपाल सरकारको अन्तर्राष्ट्रिय प्रतिवद्धता अनुसार सन् २०२४ सम्म व्यक्तिगत घटना दर्ता शत प्रतिशत पुऱ्याउन वडा स्तरमा व्यापक रूपमा दर्ता शिविर सञ्चालन गरिनेछ ।
१४. दक्षिणकाली नगरपालिका भित्र विभिन्न सामाजिक कार्यहरू गर्नका लागि यस नगरपालिका भित्र रहेको वि.पि. प्रतिष्ठान र मदन भण्डारी फाउण्डेशनलाई आर्थिक सहयोग गरिने व्यवस्था मिलाइनेछ ।
१५. नगरपालिका भित्र रहेका ६० देखि ७० वर्ष सम्मका श्रीमती बितेका एकल पुरुष तथा ४५ देखि ६० वर्ष सम्मका अविवाहित चेलीलाई मासिक रु.५०००/- भत्ता प्रदान गर्ने व्यवस्था मिलाइनेछ ।

ट) संस्थागत क्षमता विकास र सुदृढीकरण सम्बन्धी नीति:

१. नगर सरकारको सेवालाई जनमुखी, सक्षम, सुदृढ, सेवामूलक र उत्तरदायी बनाउदै लैजानु आजको आवश्यकता हो । जनशक्तिको समुचित व्यवस्थापन गर्दै जवाफदेही, जिम्मेवारीपूर्ण र सेवाग्राही मैत्री व्यवहार आम नागरिकको अपेक्षा हो । यसर्थ, आगामी दिनमा नगरको प्रशासनिक संचना, जनशक्ति, कार्यशैली, कार्यविधि र प्रक्रिया नयाँ प्रविधि, ज्ञान, सीप र क्षमतामा आधारित नागरिक पहुँचमैत्री बनाउदै लैजाने नीति लिइनेछ ।
२. नगरपालिका संचालनका लागि सहज बनाउन त्रिभुवन मा.वि.सँग सहकार्य गरी उक्त विद्यालय परिसरमा नगर कार्यपालिका कार्यालय, क्वारेन्टाइन, गार्मेन्ट आदि संचालनका लागि सहजीकरण गरी आवश्यक बजेटको व्यवस्था मिलाइनेछ ।
३. नगर कार्यपालिका भवन संचालन भैरहेको फर्पिङ मा.वि.को भवन प्रयोग गरेवापत

विद्यालयलाई दिइँदै आएको अनुदान रकमलाई निरन्तरता दिइनेछ ।

४. नागरिकहरुको प्रत्यक्ष भेटघाट तथा गुनासो सुनुवाईका लागि नगर प्रमुख तथा उपप्रमुखको सचिवालयलाई व्यवस्थित गर्न आवश्यक पर्ने जनशक्ति एवं कार्यालयको व्यवस्थापन गरिनेछ ।
५. नगरपालिकाका जनप्रतिनिधि तथा कर्मचारीहरुलाई लक्षित गरी क्षमता विकासका लागि तालिम एवम् अध्ययन भ्रमणको प्रवन्ध मिलाइनेछ । वडा तथा नगरपालिकाका सम्बन्धित कर्मचारीहरुका लागि छ्चकए(ःक्ष तालिम सञ्चालन गरिनेछ ।
६. नगरका वडा कार्यालय, स्वास्थ्य संस्था, कृषि तथा पुश सेवा केन्द्रहरु र नगर कार्यपालिकाको संगठन संरचना संविधानको भावना र मर्म अनुरूप स्थानीय सरकार मैत्री बनाउन संस्थागत पुनःसंरचना गरिनेछ ।
७. नागरिक वडापत्रको कार्यान्वयन, सार्वजनिक सुनुवाई, सार्वजनिक परीक्षण जस्ता सुशासनका औजारहरुको प्रयोग गर्दै पारदर्शीता, उत्तरदायित्व र जनविश्वास आर्जन गर्ने कार्यगत व्यवस्था मिलाइनेछ । निकट भविष्यमा जिल्ला स्थित मालपोत कार्यालय समेत नगरपालिका ल्याउनुपर्ने भएकोले उक्त कार्य व्यवस्थापन गर्न सकिने गरी नगरपालिका र वडा कार्यालयहरुको संस्थागत संरचना र जनशक्ति पुनः संरचना गर्ने नीतिगत व्यवस्था मिलाइने छ ।
८. नगर सरकारका हरेक संस्थागत संरचनाहरु नगर कार्यपालिकाको प्रत्यक्ष नियन्त्रण, निर्देशन र समन्वय कायम हुने गरी एकआपसमा अन्तर र अन्तरस्वामित्व हुने कार्यगत व्यवस्था मिलाइने छ ।
९. स्थानीय तहमा कार्यरत इमान्दार, दक्ष र अनुभवी सेवा करारमा रहेका कर्मचारीहरुलाई औचित्य र आवश्यकताको आधारमा सेवामा निरन्तरता दिने नीति लिइनेछ । लामो समय देखि सेवा गरेका यस्ता कर्मचारीहरुको अवकाश पछिको जीवन पद्धतिलाई सुरक्षित गर्न सामाजिक सुरक्षा कोषमा आवद्ध गर्दै जाने नीति लिइनेछ । नगरपालिकामा कार्यरत कर्मचारीहरुको उत्पादकत्व वृद्धिका लागि प्रोत्साहन भत्ताको व्यवस्था गरिनेछ ।
१०. स्थानीय तहका कर्मचारीहरुको योगदानमा आधारित अवकाश कोष सञ्चालन कार्यविधि लागु गरिनेछ । स्थानीय कर्मचारी एवं करारका कर्मचारीहरुको आत्मसम्मान बढ्ने कार्यक्रम सञ्चालन गरिनुका साथै समय सापेक्ष सेवा सुविधा उपलब्ध गराइनेछ ।

ठ) वित्तीय अनुशासन र मितव्ययिता सम्बन्धी नीति:

१. कोभिड १९ महामारीको अवस्था, परिधि र परिवेश अहिले आंकलन गर्न सकिने अवस्थाको छैन । यस अदृश्य शत्रुका विरुद्धको चुनौती सामना गर्न नगर सरकारले चालु आर्थिक वर्ष र आगामी आर्थिक वर्षहरूमा समेत थप लगानी गर्नुपर्ने अवस्था एकातिर छ भने अर्को तर्फ श्रोत संकुचन हुने संभावना समेत त्यत्तिकै रहेको अवस्था छ । यस विषम परिस्थितिको सामना गर्न वित्तीय अनुशासनका साथै श्रोत र साधनको परिचालनमा वित्तीय मितव्ययिता समेत त्यत्तिकै महत्वपूर्ण छ ।
२. कोभिड १९ को जोखिमसँग तालमेल मिल्ने गरी नगर क्षेत्रको विकास क्रियाकलापमा आउन सक्ने वित्तीय जोखिम न्यूनीकरणका लागि कार्ययोजना स्वीकृत गरी लागू गरिनेछ ।
३. सालवसाली रूपमा रहदै आएको पुरानो पेशकी, वेरुजु फछ्यौटलाई प्रभावकारी बनाइनेछ । विगतका वर्षहरूमा वित्तीय जोखिम नभएका केवल सैद्धान्तिक र प्रक्रियागत कमीकमजोरीका कारण उठान भएका वेरुजु फरफारक गर्न पाँचौं नगरसभा समक्ष प्रतिवेदन तयार गरी स्वीकृतिका लागि पेश गरिनेछ ।
४. नगरपालिकाबाट खर्च व्यवस्थापन गर्दा आर्थिक वर्ष समाप्त हुँदा शून्य पेशकी र शून्य वेरुजुको सिद्धान्तलाई व्यवहारमा लागू गर्ने नीति लिइनेछ । नगरपालिकाबाट योजना सञ्चालन गर्दा रनिङ्ग विल र कार्य प्रगतिको आधारमा भूक्तानी गर्ने परिपाटीको विकास गरिनेछ ।
५. पुरानो पेशकी वेरुजु भएको पक्ष, उपभोक्ता समिति, समूह, संस्था मार्फत भौतिक पूर्वाधार विकास, लक्षित वर्गको कार्यक्रम तथा अन्य कार्यक्रमहरू नगराउने कानूनलाई कडाईका साथ लागू गरिनेछ ।
६. वडा तथा नगरस्तरीय दश लाखभन्दा माथिका भौतिक पूर्वाधार विकास निर्माणका कार्यहरू सार्वजनिक खरिद ऐन, नियम बमोजिम सार्वजनिक सूचना आव्हान गरी खुल्ला प्रतिस्पर्धामार्फत निजी क्षेत्रका निर्माण व्यवसायीबाट गरिनेछ ।
७. नेपाल सरकार र बागमती प्रदेश सरकारबाट छनौट, सञ्चालन र व्यवस्थापन भएका योजनामा दोहोरोपना आउन नदिने तथा यस्ता योजनाहरू यथासमयमा नै तोकिएको गुणस्तर, परिमाण र लागतमा सञ्चालन तथा व्यवस्थापन गर्न नगरपालिकाबाट उचित समन्वयात्मक कार्य गरिनेछ ।
८. नगरको पूर्वाधार विकासमा नागरिकको लागत सहभागिता मार्फत अपनत्व बढाउन र सिमित श्रोत साधनबाट अधिकतम लाभ लिन पचास प्रतिशत नागरिकको नगद सहभागिता

तथा पचास प्रतिशत नगरको लागत सहभागितामा आयोजनाहरु सञ्चालन गर्न प्रोत्साहन गरिनेछ ।

९. नगरपालिकामा वित्तीय अनुशासन कायम गर्ने व्यवस्था मिलाइनेछ ।

ड) आन्तरिक श्रोत परिचालन, उद्योग तथा व्यवसाय सम्बन्धी नीति:

१. कर डर होइन विकासको भर हो भन्ने तथ्यलाई आत्मसाथ गर्दै सबै प्रकारका आर्थिक क्रियाकलापहरुलाई राजस्व प्रशासनको दायराभित्र ल्याइनेछ । आन्तरिक श्रोतको दिगो व्यवस्थापन गर्दै स्रोत परिचालन गर्न आवधिक स्रोत परिचालन रणनीतिक योजना स्वीकृत गरी लागू गरिनेछ । कर छली र चुहावट नियन्त्रण गरी करका क्षेत्र फराकिलो बनाउदै लगिनेछ ।
२. कोभिड १९ का कारण नियमित सञ्चालन तथा व्यवस्थापन हुन नसकेका उद्योग, व्यापार, व्यवसाय, सहकारी तथा कृषि क्षेत्रमा कर छुट तथा सहूलियतको व्यवस्था गर्न नीतिगत प्रवन्ध गरिनेछ । यस्तो छुट सुविधा र सहूलियत आर्थिक वर्ष २०७६।७७ मा नगरपालिकामा दर्ता वा सूचीकृत भई समयमा नै कर दायित्व भुक्तानी र नवीकरण भएको हकमा मात्र लागू गरिनेछ ।
३. प्रचलित कानून अनुसार निर्धारण भएको कर तथा गैर कर राजस्व परिचालन गर्न विशेष कार्यक्रम सञ्चालन गरिनेछ । वहाल कर र व्यवसाय दर्ता तथा व्यवसाय कर संकलनका लागि वडास्तरीय कार्यक्रम सञ्चालन गरिनेछ ।
४. यस नगरपालिकाद्वारा शुरुवात गरिएको मिनि गार्मेन्टलाई लघु घरेलु उद्योगको रूपमा स्थानीय आवश्यकता अनुसारका उत्पादनसँग जोडिनेछ ।
५. स्थानीय युवाहरुको समूहबाट स्यानिटरी प्याड उत्पादन गरी बजारीकरण गर्ने व्यवस्थाका लागि पहल गरिनेछ ।
६. नगर क्षेत्रका सबै घरेलु तथा साना उद्योगलाई नगरपालिकाको दायरामा ल्याउने, कृषि उपजसँग सम्बन्धित उद्योगलाई प्रोत्साहन गर्ने, रोजगारी उपलब्ध गराउने उद्योगहरुलाई सहूलियत दिने, उद्योग व्यवसाय दर्ता तथा नवीकरणमा छुटको व्यवस्था गर्ने, वैदेशिक रोजगारबाट फर्केर उद्यम गर्न चाहने नागरिकहरुलाई सहूलियत ऋणको लागि वित्तीय संस्थाहरूसँग समन्वय गर्ने नीति लिइनेछ ।
७. नगरपालिकामा हाल लागू गरिएको राजस्व प्रणालीलाई थप सुदृढ र प्रभावकारी बनाउन

नयाँ सफ्टवेयर प्रयोग गरिनेछ । राजस्व प्रणालीमा कर नतिर्ने, कर बक्यौता राख्ने तथा पटक पटक सूचना प्रवाह गर्दा समेत अटेर गर्ने करदाताको एकीकृत विवरण राजस्व प्रणालीमा आवद्ध गरिनेछ । यस्ता करदाताको लागि वडा तथा नगर कार्यपालिकाबाट सेवा सुविधा एवम् सिफारिश दिनु पूर्व अनिवार्य रुपमा बाँकी कर बक्यौता भूक्तानी गर्न लगाउने कार्यगत व्यवस्था कडाइका साथ लागू गरिनेछ ।

८. राजस्व प्रशासनलाई थप प्रभावकारी र प्रविधिमैत्री बनाउन राजश्व परामर्श समिति एवं कर्मचारीहरूका लागि थप तालिमका साथै प्रविधि सुधार र क्षमता विकासमा लगानी गरिनेछ ।
९. नगरपालिका क्षेत्र भित्र दर्ता हुन आउने उद्योग व्यवसायलाई नगरपालिकामा रहेको उद्योग वाणिज्य संघसँग आवश्यक समन्वय गरी दर्ता प्रकृया अगाडी बढाइनेछ ।

ढ) सहकारी सम्वन्धी नीति:

१. नगर क्षेत्रको आर्थिक र सामाजिक रुपान्तरणका लागि गुणात्मक एवम् दिगो सहकारिता अभिवृद्धि गर्न नगर क्षेत्रका सहकारी र वित्तीय क्षेत्रलाई परिचालन गर्ने नीति लिइनेछ । सहकारीको माध्यमबाट गरीब, विपन्न वर्गका सदस्यको संलग्नतामा सञ्चालन हुने उत्पादन र लगानी आम नागरिकको पहुँच स्थापित गर्न सहकारी संस्था र नगरपालिका बीच साभेदारी कार्यक्रम सञ्चालन गरिनेछ ।
२. नगरपालिका र सहकारी बीचको सहकार्यमा विभिन्न सीपमूलक तथा उत्पादनमूलक कार्यहरू अगाडी बढाई रोजगारीको सृजना गरिनेछ ।
३. कृषिमा आधुनिकीकरण र व्यवसायीकरण गर्न साना किसानहरूलाई सहकारीको माध्यमबाट एकीकृत गर्दै सामूहिक खेती, तरकारी, बीऊ विजन, फूल र अन्य कृषि उपजको बजार ब्यवस्थापन गरिनेछ ।
४. सहकारी क्षेत्रको क्षमता अभिवृद्धिका लागि सहकारी शिक्षा, नेतृत्व विकास र व्यवस्थापन तालीम समन्यात्मक रुपमा सञ्चालन गरिनेछ ।
५. समस्याग्रस्त सहकारीहरूको पहिचान गर्दै सहकारी क्षेत्रको प्रभावकारी नियमन गर्ने तथा सहकारी क्षेत्रमा संस्थागत सुशासन कायम गर्न नगरपालिकाबाट अनुगमन गर्ने र प्रतिवेदन लिने प्रणालीलाई सशक्त बनाइनेछ ।
६. कोभिड १९ का कारण समस्यामा परेका सहकारीको पुनरजीवन, उत्थान र सञ्चालनका

लागि विशेष कार्यक्रम सञ्चालन गरिनेछ ।

ण) रोजगार तथा सीप विकास सम्बन्धी नीति:

१. कोभिड १९ को प्रकोपले रोजगारी गुमाएका घर परिवारलाई लक्षित गरी नगरपालिकाबाट पुनर्स्थापनाका लागि खाद्यान्न राहत चालु आर्थिक वर्षमा समेत अभ्यास गरियो । गत वर्ष नीति तथा कार्यक्रम पेश गर्दा कोभिड १९ महामारीको आकलन गरिएको थिएन । आर्थिक वर्षको अन्त्यमा आएर विपद् व्यवस्थापन कोषबाट विपन्न घर परिवार राहत कार्यक्रम सञ्चालनमा ल्याइयो ।
२. आगामी आर्थिक वर्षमा समेत कोभिड १९ को प्रकोप बाँकी नै रहने र नगर क्षेत्रका स्थायी घर परिवारका विपन्न वर्ग यसबाट प्रभावित हुने निश्चित जस्तै देखिन्छ । दैनिक ज्याला मजदुरी गरी घर परिवारको गुजारा गर्ने वर्गका परिवारलाई लक्षित गरी वडागत रुपमा नै रोजगार तथा सीप विकास कार्यक्रम सञ्चालन गरिनेछ । यस्तो कार्यक्रमको सञ्चालन तथा व्यवस्थापन वडागत रुपमा नगर कार्यपालिकाको बैठकको निर्णयानुसार गर्ने गराउने व्यवस्था मिलाइनेछ ।
३. नगर कार्यपालिकामा रहेको रोजगार सूचना केन्द्रले नगर क्षेत्रका बेरोजगार व्यक्तिहरुको लगत संकलन गरी नगर क्षेत्रमा हुने विकास निर्माणका कार्य, व्यक्ति तथा समुदायका लागि आवश्यक श्रम शक्ति उपलब्ध गराउने माध्यमको रुपमा कार्य गर्ने नीति लिइनेछ । प्रधानमन्त्री रोजगार कार्यक्रमलाई सशक्त रुपमा सञ्चालन गर्न सचेतना, प्रचारलाई अभि प्रभावकारी बनाइनेछ ।
३. प्रधानमन्त्री रोजगार कार्यक्रमका लागि संघ सरकारबाट प्राप्त हुने सशर्त अनुदानमा नगरपालिकाको तर्फबाट समेत आवश्यक भएमा लागत साभेदारी गरी पूर्वाधार निर्माण तथा मर्मत संभारका कामहरु गरिनेछ ।
४. वडा नं २ मा रहेको कुष्ठरोग निवारण संघबाट संचालित नेला तालिम केन्द्रमा यस नगरपालिकाका युवाहरुलाई समेत सीपमूलक तालिम दिन सो संस्थासँग समन्वय गरी आवश्यक व्यवस्थापन गरिनेछ ।

त) कार्यक्रम तथा बजेट पुनःप्राथमिकीकरण सम्बन्धी नीति

१. मैले आज यहाँ नीति तथा कार्यक्रम प्रस्तुत गरिरहदा विश्वब्यापी संकट पैदा गरेको कोभिड १९ को प्रकोप केही समयपछि नियन्त्रणमा आउने र दैनिक क्रियाकलाप तथा सरकारका काम कारवाहीहरु विगतका दिनहरुमा जस्तै सञ्चालन तथा व्यवस्थापन हुने

आकलन गरिएको छ । नोवेल कोरोना भाइरसको महामारी विश्वबाटै जतिसक्दो चाडो विदा गर्न सकियोस् भन्ने हाम्रो कामना र इच्छा हो । तर, स्थिति हामीले चाहेको जस्तो नहुन पनि सक्दछ । यसर्थ, आर्थिक वर्ष २०७७/७८ का लागि प्रस्तुत भएको नीति तथा कार्यक्रम र बजेटको नीतिगत प्राथमिकताको पुनः प्राथमिकीकरण गर्दै विनियोजित बजेट समेत कोभिड १९ को संक्रमण नियन्त्रण तथा व्यवस्थापनमा लगाउनु पर्ने अवस्था समेत आउन सक्दछ ।

२. नगरवासीहरूको जीवन रक्षाका लागि नगरपालिकाले जस्तो सुकै चुनौती र समस्यासँग जुध्न हामी सम्पूर्ण निर्वाचित जनप्रतिनिधिहरू एकवद्ध हुनेछौ । यसर्थ, यस गरिमामय पाँचौं नगरसभा समक्ष मैले पेश गरेको नीति तथा कार्यक्रम र सो अनुसारको बजेटलाई समेत देहाय बमोजिम पुनः प्राथमिकीकरण गर्ने नीतिगत व्यवस्था गरिनेछ :

(क) कोभिड १९ को प्रकोप नियन्त्रणभन्दा बाहिर गएमा मैले पेश गरेको नीतिगत व्यवस्था(लाई आवश्यकता र औचित्यको आधारमा कार्यपालिकाको बैठकबाट नोवेल कोरोना भाइरसको संक्रमण नियन्त्रण गर्ने वाहेकका अन्य नीतिगत व्यवस्थालाई स्थगन गर्ने,

(ख) नोवेल कोरोना भाइरसको कारण नगर क्षेत्रका १ भन्दा बढि वडामा एक सय जना भन्दा बढि व्यक्तिहरूमा संक्रमण फैलिएको अवस्थामा कार्यपालिकाको बैठकको निर्णयबाट दक्षिणकाली नगर क्षेत्रमा स्वास्थ्य संकट घोषणा गरी लक्षित वर्गका लागि विनियोजित वडागत तथा नगरस्तरीय सम्पूर्ण बजेट कोरोना भाइरस संक्रमण नियन्त्रण तथा व्यवस्थापनमा खर्च गर्ने,

(ग) नगर कार्यपालिका, वडा कार्यालय र स्वास्थ्य संस्थाका कर्मचारीहरू नोवेल कोरोना भाइरसको संक्रमणका कारण उपचार र क्यारेन्टाइनमा बस्नु पर्ने भई जनशक्ति अपुग भएमा संक्षिप्त कार्यविधि अवलम्बन गरी प्रमुख प्रशासकीय अधिकृत वा निजबाट अधिकार प्रत्यायोजन भएको अधिकृतस्तरको कर्मचारीबाट निश्चित समयका लागि करार सेवामा संभौता गरी काममा लगाउन सक्ने व्यवस्था गर्ने,

(घ) नोवेल कोरोना भाइरसका कारण आकलन गरिएको श्रोत साधन नगरपालिकाको सञ्चित कोषमा आम्दानी नहुने अवस्था देखिएमा रु १० लाखभन्दा कमका सम्पूर्ण वडा तथा नगरस्तरीय भौतिक पूर्वाधारका योजनाहरू स्थगित गरी आर्थिक वर्ष २०७८/०७९ मा मात्र कार्यान्वयनमा ल्याउने,

(ङ) नोवेल कोरोना भाइरसको कारण स्थिति नियन्त्रणभन्दा बाहिर गई नगरवासीको जीवन

रक्षाको लागि नगरपालिकाले विनियोजन गरिएको भन्दा अत्यधिक श्रोत परिचालन गर्नुपर्ने अवस्था आएमा नगर तथा वडास्तरीय ५० लाख भन्दा माथिका सम्पूर्ण आयो जनाहरुलाई बहुवर्षीय योजनामा रुपान्तरण गरी यस क्षेत्रमा विनियोजित बजेट कोरोना भाइरस नियन्त्रणमा खर्च गर्ने,

(च) नोवेल कोरोना भाइरसको संक्रमण आकलन गरिएको समयभन्दा कम समयमा नियन्त्रणमा आएमा यस क्षेत्रमा विनियोजित बचत बजेट नगर तथा वडास्तरीय विकास निर्माणको कार्यमा कार्यपालिकाको बैठकको निर्णय बमोजिम विनियोजन गरी खर्च गर्ने प्रणालीलाई अवलम्बन गरिनेछ ।

(छ) नोवेल कोरोना भाइरसको प्रभाव कम समयमा नियन्त्रणमा आई प्रक्षेपण गरिएकोभन्दा बढि आन्तरिक तथा वाह्य श्रोत परिचालन भएमा कार्यपालिकाको बैठकको निर्णयबाट नगर तथा वडास्तरीय भौतिक पूर्वाधार तथा विकास निर्माणका थप कार्यहरु सञ्चालन गर्ने ।

सभाध्यक्ष महोदय,

१. अब म आगामी आ.व.को लागि प्रस्तावित कूल बजेट प्रस्तुत गर्ने अनुमती चाहन्छु :

आ.व.०७७/७८ को लागि कूल रु. ८४,१२,१३,२९०।०० को बजेट पेश गरेको छु । जसमध्ये चालु तर्फ ३२,४७,०८,६६९।५० (३८.६ प्रतिशत), पूँजीगत तर्फ ५१,६५,०४,६२०।५० (६१.४ प्रतिशत) विनियोजन गरेको छु ।

कूल बजेटमा समावेश नहुने (नगरपालिकाको खातामा नआउने) तर यस नीति तथा कार्यक्रममा देखिने बजेट यस प्रकार पेश गरेको छु :

- सामाजिक सुरक्षा तर्फ : रु.५,७७,२५,०००।००
- गरिवसँग विश्वेश्वर तर्फ : रु.५,६८,०००।००
- सडक बोर्ड तर्फ : रु.३७,००,०००।००
- स्थानीय शासन तथा सामुदायिक विकास तर्फ : रु.४,७७,८७०।००

यस गरिमामय सभाका अध्यक्ष, नगरसभाका सम्पूर्ण सदस्यज्यूहरु,

२. कोरोना भाइरस संक्रमणको त्रासका बीचमा पनि नगरपालिकाले समृद्ध नेपाल सुखी नेपालीको राष्ट्रिय अभियानलाई सार्थक बनाउन नगर क्षेत्रको उत्थान, विकास र समृद्धिको यात्राका लागि तय गरेको नीति तथा कार्यक्रमको सफल कार्यान्वयन सहज

रुपमा हुनेमा हामी विश्वस्त छौं ।

३. दक्षिणकाली नगरपालिकाको सार्वभौम यस पाँचौं नगरसभामा पेश भएको नीति तथा कार्यक्रमले नगरको समग्र पक्षलाई समेट्ने प्रयास गरेको छ । आगामी आर्थिक वर्षको बजेट समेत यही नीति तथा कार्यक्रम कार्यान्वयनको दिशामा निर्देशित भई तयार भएको छ ।
 ४. दक्षिणकाली नगरपालिकाको नीति तथा कार्यक्रमलाई सफल कार्यान्वयनमा हौसला प्रदान गर्न उपस्थित सम्पूर्ण नगर सभा सदस्य तथा आम नगरवासीहरूमा धन्यवादसहित आभार व्यक्त गर्दछु ।
 ५. प्रस्तुत नीति तथा कार्यक्रमको सफलताका लागि आम नगरवासीहरूबाट सकारात्मक पृष्ठ पोषण र मार्ग दर्शनको अपेक्षा गरेको छु ।
 ६. अन्त्यमा, कोभिड १९ को संक्रमण रोकथाम तथा नियन्त्रणमा नगरपालिकाले उच्च प्राथमिकतामा राखी कार्य गर्ने र आवश्यक पर्दा अन्य क्षेत्रमा विनियोजित बजेट समेत यस क्षेत्रमा खर्च गर्न सकिने गरी नीतिगत प्रबन्ध मिलाएको व्यहोरा यहाँ पेश गरिसकेको छु । हामी सबैमा नोवेल कोरोना भाइरसको संक्रमणबाट बच्न र बचाउन संयुक्त रूपमा कार्य गर्न सक्ने शक्ति प्राप्त होस् भन्ने कामना गर्दछु ।
- नोट: पुनः स्मरणार्थ यहाँहरू समक्ष अनुरोध गर्न चाहन्छु की कोरोना भाइरस फैलिएर स्थिती नाजुक अवस्थामा पुगेमा यस नगरपालिकाको नगर स्तरीय र वडा स्तरीय आयोजनामा विनियोजन गरेको सम्पूर्ण बजेट कोरोना नियन्त्रण कोषमा जम्मा गरी कोरोना भाइरस विरुद्धका कार्यक्रमहरूमा खर्च गरिनेछ ।

धन्यवाद ।

श्री बसन्ती तामाङ (डंगोला)

नगर उप-प्रमुख

दक्षिणकाली नगरपालिका, फर्पिङ, काठमाडौं

दक्षिणकाली नगरपालिकाको आर्थिक ऐन २०७७

दक्षिणकाली नगरपालिकाको अर्थ सम्बन्धी प्रस्तावलाई कार्यान्वयन गर्न बनेको ऐन

नगर सभाबाट स्वीकृत भएको मिति : २०७७/३/३१

दक्षिणकाली नगरपालिका

काठमाडौं, बागमती प्रदेश, नेपाल

आर्थिक ऐन, २०७७

प्रस्तावना : दक्षिणकाली नगरपालिकाको आर्थिक वर्ष २०७७/०७८ को अर्थ सम्बन्धी प्रस्तावलाई कार्यान्वयन गर्नको निमित्त स्थानीय कर तथा शुल्क संकलन गर्ने, छुट दिने तथा आय संकलनको प्रशासनिक व्यवस्था गर्न वाञ्छनीय भएकोले,

नेपालको संविधानको धारा २२८ को उपधारा (२) बमोजिम दक्षिणकाली नगरपालिकाको नगर सभाले यो ऐन बनाएको छ । अर्को आर्थिक ऐन लागु नहुदाँ सम्म यसै ऐन बमोजिम यस दक्षिणकाली नगरपालिकाको स्थानीय कर तथा शुल्क संकलन गर्ने, छुट दिने तथा आय संकलन गर्ने कार्य हुनेछ ।

१. संक्षिप्त नाम र प्रारम्भ: (१) यस ऐनको नाम “आर्थिक ऐन, २०७७” रहेको छ ।

(२) यो ऐन प्रमाणित भएको मिति देखि दक्षिणकाली नगरपालिका क्षेत्रमा लागू हुनेछ ।

२. सम्पत्ति कर : (१) नगरपालिका क्षेत्र भित्र कुनै व्यक्ति वा संस्थाको स्वामित्वमा रहेको जग्गामा बनेको भौतिक संरचना (घर) मा अनुसूची - १ मा उल्लेख भए बमोजिम सम्पत्ति कर लगाइने र असूल उपर गरिनेछ ।

(२) देहायको भौतिक संरचना (घर) मा उपदफा (१) बमोजिमको सम्पत्ति कर लाग्ने छैन :

(क) नेपाल सरकार, प्रदेश सरकार र स्थानीय तहको स्वामित्वमा रहेको घर,

(ख) सरकारी अस्पतालको घर,

(ग) गुठीको स्वामित्वमा भएको घर,

(घ) मुनाफाको उद्देश्य नराखी सञ्चालन गरिएको सरकारी शिक्षण संस्था, कम्पनी,

समिति, प्राधिकरण, बोर्ड र सरकारी संस्थानको घर,

(ड) मुनाफाको उद्देश्य नराखी सञ्चालन भएका संघ, संस्थाको घर,

(च) धार्मिक संस्था (मन्दिर, गुम्बा, चर्च, मस्जिद आदि) को घर,

(छ) खानेपानी संकलन पोखरी, विद्युत गृह, मसानघाट, कब्रिस्तान, कर्वला, मजार, विमानस्थल, बसपार्क, रंगशाला, उद्यान, पार्क जस्ता सार्वजनिक उपयोगका लागि निर्माण भएका घर,

(ज) राजदूतावास, बाणिज्य नियोग, कुटनैतिक नियोगका घर ।

३. **मालपोत** : (१) नगरपालिका क्षेत्र भित्रका जग्गामा क्षेत्रफलको आधारमा मालपोत लगाइने र असूलउपर गरिनेछ ।

(२) उपदफा (१) बमोजिम लगाइने मालपोतको दर अनुसूची - २ मा उल्लेख भए बमोजिम हुनेछ ।

४. **घर जग्गा बहाल कर** : (१) नगरपालिका क्षेत्र भित्र कुनै व्यक्तिले घर, घरको छत, पसल, ग्यारेज, गोदाम, टहरा, सेड (छप्पर), कारखाना, जग्गा वा पोखरी पूरै वा आंशिक तवरले बहालमा दिई प्राप्त गरेको आयमा बहाल कर लगाइने र असूल उपर गरिनेछ ।

(२) उपदफा (१) बमोजिम लगाइने घरजग्गा बहाल करको दर अनुसूची - ३ मा उल्लेख भए बमोजिम हुनेछ ।

५. **व्यवसाय कर** : (१) नगरपालिका क्षेत्र भित्र दर्ता वा इजाजत प्राप्त गरी सञ्चालित उद्योग, व्यापार, व्यवसाय वा सेवामा व्यवसायको प्रकृति, पूँजी लगानी र आर्थिक कारोबारका आधारमा वर्गीकरण गरी व्यवसाय कर लगाइने र असूल उपर गरिनेछ ।

(२) उपदफा (१) बमोजिम व्यवसाय कर असूली गर्दा बैंक तथा वित्तिय संस्था र सुपर मार्केट एवं अन्य व्यवसायको प्रत्येक कारोबार स्थलमा अलग अलग इकाई मानी कर असूली गरिनेछ ।

(३) यस दफा बमोजिम लगाइने ब्यावसाय करको दर अनुसूची - ४ मा उल्लेख भए बमोजिम हुनेछ ।

६. **जडिबुटी, कवाडी र जीवजन्तु कर:** नगरपालिका क्षेत्रभित्र कुनै व्यक्ति वा संस्थाले खोटो, कवाडी माल र प्रचलित कानूनले निषेध गरिएको जीवजन्तु बाहेकका अन्य मृत वा मारिएका जीवजन्तुको हाड, सिङ, प्वाँख, छाला जस्ता वस्तुको व्यवसायिक कारोवार गरेबापत अनुसूची - ५ बमोजिम जडिबुटी, कवाडी तथा जीवजन्तु कर लगाइने र असूल उपर गरिनेछ ।

तर, त्यस्ता वस्तुको व्यवसाय गर्ने व्यक्ति वा कम्पनिलाई दफा ५ बमोजिम व्यवसाय कर लगाइएको अवस्थामा यस दफा बमोजिमको कर लगाइने छैन ।

७. **सवारी साधन कर :** (१) नगरपालिका क्षेत्रभित्रका रिक्सा, अटोरिक्सा र विद्युतीय रिक्सा जस्ता सवारी साधनको दर्ता र वार्षिक नवीकरणमा नगरपालिकाले सवारी साधन कर लगाउने र उठाउनेछ ।

८. **विज्ञापन कर :** (१) नगरपालिका क्षेत्रभित्र हुने विज्ञापन, प्रचारप्रसार आदिका लागि राख्न दिने साइनबोर्ड, ग्लोबोर्ड, स्टल आदिमा विज्ञापन कर लगाइने र असूल उपर गरिनेछ ।

(२) उपदफा (१) बमोजिम लगाइने विज्ञापन करको दर अनुसूची - ७ मा तोकिए बमोजिम हुनेछ ।

९. **मनोरञ्जन कर :** नगरपालिकाले प्रदेश कानूनले तोके बमोजिमका सेवा र क्षेत्रमा सोही कानूनमा तोकिएको दरमा मनोरञ्जन कर लगाई असूल उपर गरिनेछ ।

१०. **बहाल विटौरी शुल्क :** (१) नगरपालिका क्षेत्रभित्रका सार्वजनिक, पर्ती वा ऐलानी जग्गालाई उपयोग गरी बनाइएका टहरा, छाप्रा वा पसल वा आवास तथा नगरपालिकाले तोकेको सार्वजनिक स्थल, हाटबजार, मेला, जात्रा आदिमा सञ्चालन भएका पसलमा बहाल विटौरी शुल्क लगाई असूल उपर गरिनेछ ।

(२) उपदफा (१) बमोजिम लगाइने बहाल विटौरी शुल्कको दर अनुसूची - ८ मा तोकिए बमोजिम हुनेछ ।

११. **पार्किङ्ग शुल्क :** (१) नगरपालिकाले आफ्नो क्षेत्र भित्र तोकेको पार्किङ्गस्थलमा सवारी साधनलाई पार्किङ्ग सुविधा उपलब्ध गराए बापत पार्किङ्ग गर्ने समयको आधारमा अनुसूची - ९ मा उल्लेख भए बमोजिमको दरमा पार्किङ्ग शुल्क लगाइने र असूल उपर गरिनेछ ।

(२) निजी स्वामित्वको जग्गामा पार्किङ्गस्थल व्यवस्थापन गरि सवारी साधनको पार्किङ्ग सुविधा उपलब्ध गराउने व्यक्ति वा संस्थाले कार्यपालिकाबाट तोकिएको दस्तुर बुझाई नगरपालिकाको अनुमति लिनुपर्नेछ ।

१२. **सेवा शुल्क दस्तुर** : नगरपालिकाले निर्माण वा संचालन तथा व्यवस्थापन गरेका अनुसूची - १० मा उल्लिखित स्थानीय पूर्वाधार वा सेवामा सेवाग्राहीबाट सोही अनुसूचीमा उल्लिखित दरमा सेवा शुल्क तथा दस्तुर लगाइने र असूल उपर गरिनेछ ।

१३. **सिफारिस प्रमाणित दस्तुर** : नगरपालिकाले कार्यपालिकाको कार्यालय तथा वडा कार्यालय मार्फत उपलब्ध गराउने सिफारिश, प्रमाणित, इजाजत जस्ता प्रशासनीक सेवामा अनुसूची - ११ मा उल्लिखित दरमा सिफारिश प्रमाणित दस्तुर लगाई असूल उपर गर्नेछ ।

१४. **पर्यटन शुल्क** : नगरपालिका क्षेत्रभित्रका पर्यटकीय स्थलहरूमा प्रवेश गर्ने विदेशी पर्यटकहरूबाट अनुसूची - १२ मा उल्लिखित दरमा पर्यटन शुल्क लगाइने र असूल उपर गरिनेछ ।

१५. **बिक्री गर्न सक्ने** : (१) नगरपालिकाले आफ्नो क्षेत्रभित्रको खोलानाला वा अन्य सार्वजनिक स्थलबाट वातावरणीय प्रभाव मूल्यांकन वा प्रारम्भिक वातावरणीय परिक्षणबाट तोकिएको परिमाणमा ढुंगा, गिट्टी, बालुवा एवं माटो जस्ता साधारण निर्माणमुखी खानीजन्य वस्तुहरू अनुसूची - १३ मा उल्लेख भए बमोजिमको दरमा बिक्री गर्नेछ ।

(२) उपदफा (१) बमोजिम साधारण निर्माणमुखी खानीजन्य वस्तुको बिक्री गर्दा बिक्रीको दर तथा उपलब्ध परिमाणका आधारमा कायम भएको न्यूनतम बिक्री मूल्यमा ठेक्का बढावढ गरी गर्न सक्नेछ ।

(३) नगरपालिकाले आफ्नो क्षेत्रभित्र प्रचलित कानून बमोजिम स्वीकृती लिई निजी स्वामित्वको जग्गामा सञ्चालित खानीबाट वातावरणीय प्रभाव मूल्यांकन वा प्रारम्भिक वातावरणीय परिक्षणले तोकेको परिमाणमा गरिने ढुंगा, गिट्टी, ग्राभेल, बालुवा, एवं माटो जस्ता साधारण निर्माणमुखी वस्तुहरूको उत्खनन, संकलन र बिक्री तथा नगर क्षेत्रमा उत्पादन भै व्यवसायिक रूपमा बिक्री हुने पानीमा अनुसूची - १३ बमोजिमको दरमा शुल्क लगाई असूल उपर गर्नेछ ।

(४) उपदफा (३) बमोजिमको उत्खनन, संकलन र बिक्री गर्न चाहने व्यक्तिले नगरपालिकाले स्वीकृत गरेको कार्यविधि बमोजिम इजाजत लिनु पर्नेछ ।

१६. **सामुदायिक वनबाट आय प्राप्त गर्ने** : नगरपालिका क्षेत्रभित्रका सामुदायिक वन उपभोक्ता समितिले वन पैदावार विक्री वापत प्राप्त हुने रकमको दश प्रतिशत रकम नगरपालिकाको सञ्चित कोषमा जम्मा गर्नुपर्नेछ ।
१७. **भाडामा लगाउन सक्ने** : नगरपालिकाले आफ्नो स्वामित्वमा रहेका भवन, मेसिनरी तथा अन्य सम्पत्तिमा अनुसूची - १४ मा उल्लिखित दरमा भाडामा लगाउन सक्नेछ ।
१८. **दण्ड जरिवाना** : यस ऐन तथा अन्य प्रचलित कानून बमोजिम पालना गर्नुपर्ने कर्तव्यभएको व्यक्ति वा संघसंस्थाले कर्तव्य पालना नगरेको वा नगरपालिकाले निर्धारण गरेको कर, शुल्क तथा महसुल तोकिएको समयमा भुक्तानी नगरेमा अनुसूची - १५ मा उल्लिखित दरमा दण्ड जरिवाना लगाई असूल उपर गर्न सक्नेछ ।
१९. **कर छुट** : (१) नगरपालिकालाई वार्षिक रुपमा तिर्नुपर्ने कर सोही आर्थिक वर्षको पहिलो चौमासिक भित्र र मासिक रुपमा तिर्नुपर्ने कर महिना समाप्त भएको सात दिनभित्र बुझाउने करदातालाई नियमानुसार लाग्ने करको क्रमशः दश र पाँच प्रतिशत छुट दिइनेछ ।
- (२) संघीय सरकार, प्रदेश सरकार, स्थानीय सरकार, कुटनीतिक नियोग, गुठी र लाभको उद्देश्य नराखी सञ्चालन हुने संघसंस्थाको सम्पत्ति, वस्तु तथा कारोवारमा यस ऐन बमोजिमको कर लिईने छैन ।
- स्पष्टीकरण**: लाभको उद्देश्य नराखी सञ्चालन हुने संघसंस्था भन्नाले सामुदायिक अस्पताल तथा स्वास्थ्य केन्द्र, विश्वविद्यालय र सोका आंगिक कलेजहरु, सरकारी वा सामुदायिक विद्यालयहरु, सार्वजनिक पुस्तकालय, वाचनालाय, बालगृह, अनाथाश्रम, बृद्धाश्रम, मठमन्दिर जस्ता सामाजिक संघसंस्था सम्भन्नु पर्दछ ।
२०. **कार्यविधि बनाउन सक्ने** : (१) ऐनको उद्देश्य कार्यान्वयन गर्नको लागि दक्षिणकाली नगरपालिकाले आवश्यक कार्यविधि वा निर्देशिका बनाई लागु गर्न सक्नेछ ।
- (२) उपदफा (१) बमोजिम बनेको कार्यविधि वा निर्देशिका नगर कार्यपालिकाबाट स्वीकृत भई सार्वजनिक भए पछि लागु हुनेछ ।
२१. **प्रचलित कानून बमोजिम हुने** : यस ऐनमा उल्लेख गरिएका विषयहरुमा यसै बमोजिम र उल्लेख नगरिएका विषयमा प्रचलित कानूनमा व्यवस्था भए बमोजिम हुनेछ ।

अनुसूची - १

(दफा २ संग सम्बन्धित)

सम्पत्ति करको दर

घरको प्रकार	वार्षिक दर
प्रिफ्याब तथा कच्ची घर	२००१-
४ कोठा सम्मको पक्की घर	३००१-
४ कोठा भन्दा माथि ८ कोठा सम्मको पक्की घर	५००१-
८ कोठा भन्दा माथि १२ कोठा सम्मको पक्की घर	७००१-
१२ कोठा भन्दा धेरै र ५००० वर्गफीट भन्दा बढी क्षेत्रफल भएका संरचना	प्रति वर्ग फिट रु ११-
औद्योगिक र व्यवसायिक प्रयोजनको ट्रेस (१००० वर्ग फीट सम्म)	१,०००१-
औद्योगिक र व्यवसायिक प्रयोजनको ट्रेस (१००० वर्ग फीट भन्दा ठुलो)	२,०००१-

नोट :

विशुद्ध धार्मिक क्षेत्रको रूपमा मात्र रहेको भवनमा सम्पत्ति कर लिईने छैन, तर धार्मिक क्षेत्र भित्र संचालित कुनै पनि किसिमका व्यवसाय भएमा उक्त व्यवसाय संचालन गर्ने व्यवसायीले यस ऐन बमोजिमको व्यवसाय दर्ता भई अन्य कर वार्षिक रूपमा बुझाउनु पर्नेछ ।

अनुसूची -२

(दफा ३ को उपदफा (२) संग सम्बन्धित)

मालपोतको दर

जग्गाको विवरण	मालपोत दर (वार्षिक प्रति रोपनी)
“क” र “ख” वर्गमा पर्ने जग्गा	रु. १००१-
“ग” र “घ” वर्गमा पर्ने जग्गा	रु. ७५१-
(१ रोपनी भन्दा कम क्षेत्रफलको जग्गा भएमा उल्लेखित वर्ग अनुसार न्यूनतम रु.१००१- /रु.७५१- हुने छ ।)	
जग्गा लिई बाँजो राखेमा थप	
क र ख वर्गमा पर्ने जग्गा	रु. २,०००१-
ग वर्गमा पर्ने जग्गा	रु. १,०००१-
घ वर्गमा पर्ने जग्गा	रु. ५००१-
(व्यवसायिक वृक्षारोपणलाई बाँझो मानिने छैन ।)	

नोट :

- (१) कोभिड १९ को महाव्याधिको कारणले भएको बन्दाबन्दीका कारण पारेको प्रतिकूल असरलाई मध्यनजर गर्दै आ.ब. २०७७/०७८ को मालपोत कर २०७७ असोज मसान्त सम्म बुझाएमा १० प्रतिशतले छुट सहूलियत दिइने ।
- (२) छुट दर्ता नामसारी जग्गाको मालपोत बक्यौता प्रति रोपनी रु. १५१- का दरले लिइने र जरीवाना नलाग्ने तर नगरपालिका गठन भए पश्चातको हकमा हाल कायम दररेट कै आधारमा लिइनेछ ।
- (२) जग्गा बढ कायम गरी मालपोत तिर्न आएमा हाल कायम दररेट अनुसार नै मालपोत लिइनेछ ।

(३) मालपोत असुल गर्दा सम्पत्ति कर (घर कर) समेत एकैसाथ असुल उपर गरिनेछ ।

(४) दक्षिणकाली नगरपालिका भित्र रहेका क्षेत्रहरुको वर्ग विभाजन

वर्ग	विभाजित क्षेत्रहरु
“क”	चाल्नाखेल खहरे देखि फर्पिङ दक्षिणकाली सम्म (ईश्वरी मार्ग) मुल सडकको दायाँवायाँ
“ख”	“क” वर्ग बाहेक अन्य पक्की सडकको दायाँवायाँ
“ग”	कच्ची मोटरबाटो सडकको दायाँवायाँ
“घ”	गोरेटो बाटो र अन्य “क”, “ख” र “ग” वर्ग मा नपरेका सबै

अनुसूची - ३

(दफा ४ को उपदफा (२) संग सम्बन्धित)

घर जग्गा बहाल करको दर

जग्गा तथा घर भाडामा लिने	वार्षिक करको दर
क) घर बहाल कर	- आवासिय र व्यवसायिक प्रयोजन ५ प्रतिशत - लेखापरिक्षण हुने संगठीत संस्था १० प्रतिशत
ख) जग्गा बहाल कर : कृषि प्रयोजनलाई दिएकोमा (जग्गा धनीसँग)	क) १ प्रतिशत
औद्योगिक लगायत अन्य प्रयोजनको लागि दिएकोमा (जग्गा धनीसँग)	ख) ४ प्रतिशत

नोट :

- कोभिड १९ को महाव्याधिको कारणले भएको बन्दाबन्दीका कारण पारेको प्रतिकुल असरलाई मध्यनजर गर्दै आ.व. २०७६/०७७ र ०७७/०७८ को घर जग्गा बहाल करमा २५ प्रतिशतले छुट सहूलियत दिइने ।
- आ.व.२०७६/०७७ को कर दायित्व २०७७ साल आश्विन मसान्त सम्म भुक्तान गरेमा मात्र उल्लेखित छुट दिइने ।
- आ.व.२०७६/०७७ को कर दायित्व भुक्तान गरिसकेको हकमा उल्लेखित छुट बराबरको रकम आगामी आ.व. २०७७/०७८ को कर दायित्वमा मिलान गरिने ।

अनुसूची - ४

(दफा ५ को उपदफा (३) संग सम्बन्धित)

व्यवसाय कर

क्र.सं.	शीर्षक	दरता शुल्क	वार्षिक कर
१	होटल, लज, रेष्टुरेन्ट, बार, क्याफे, भोजनालय, मिष्ठान भण्डार		
	क. मदिरा समेत विक्रि गर्ने होटल, रेष्टुरेन्ट	१,०००।-	१,०००।-
	ख. होटल साधारण (विना तारे)	२,०००।-	३,०००।-
	रिसोर्ट (वार्षिक शुल्क)	१०,०००।-	३०,०००।-
	एक तारे होटल	१,५०००।-	४०,०००।-
	दुई तारे होटल	२०,०००।-	५०,०००।-
	तिन तारे होटल	३०,०००।-	७०,०००।-
	ग. होटल सहित लज/गेष्ट हाउस	३,०००।-	७,०००।-
	घ. होटल मात्र (साना मदिरा समेत विक्री गर्ने)	१,५००।-	३,०००।-
	ड. होटल चिया पसल	५००।-	१,०००।-
	च. मिठाई पसल/शाकाहारी पसल	५००।-	१,०००।-
२	टेन्ट हाउस र क्याटरिङ	३,०००।-	७,०००।-
३	सुन पसल	३,०००।-	५,०००।-
	चाँदी पसल	४,०००।-	४,०००।-
	सुन र चाँदी पसल	४,०००।-	७,०००।-
४	एकोरियम पसल	५००।-	१,०००।-
५	टेलरिङ व्यवसाय		
	क. कपडा पसल सहितको टेलरिङ (ठूलो)	२,५००।-	५,०००।-
	ख. कपडा पसल /फेन्सी पसल	१,५००।-	२,५००।-

	ग. कपडा पसल सहितको टेलरिड (सानो)	५००१-	१,०००१-
	घ. टेलरिड,सिलाई कटाई प्रशिक्षण	३००१-	५००१-
	घ) टेलरिड	२००१-	३००१-
६	सैलुन ● स्थानीयबाट सञ्चालित ● स्थानीय भन्दा बाहिरको लागि	३००१- १,०००१-	५००१- १,५००१-
	क. व्यूटि पार्लर (तालिम समेत दिने)/कस्मेटिक पसल	५००१-	१,०००१-
	ख. व्यूटि पार्लर पसल मात्र/कस्मेटिक पसल	३००१-	५००१-
७	क. कम्प्युटर बिक्री	१,०००१-	२,०००१-
	ख. कम्प्युटर मर्मत	३००१-	५००१-
८	टि.भि./फ्रिज/क्यालकुलेटर /मोबाइल/जेनेरेटर बिक्री र मर्मत	३,०००१-	५,०००१-
९	घडी बिक्री तथा मर्मत	५००१-	१,०००१-
१०	हेभी इक्वीपमेन्ट, बस, ट्रक, कार, स्काभेटर, लहरी मर्मत कारखाना	३,०००१-	५,०००१-
११	जुत्ता तथा चप्पल बिक्री	१,०००१-	१,५००१-
१२	छाला जुत्ता व्यवसाय (घरमा बनाउने)	३००१-	५००१-
१३	जुत्ता, चप्पल, व्याग लगायत अन्य बिक्री गर्ने पसल	१,५००१-	२,५००१-
१४	साइकल बिक्री पसल	५००१-	१,५००१-
१५	मोटर साइकल मर्मत	१,०००१-	२,०००१-

१६	साईकल मर्मत	१००१-	३००१-
१७	ठेलागाडा व्यवसायी	२००१-	५००१-
१८	मालबस्तु तथा सेवाको थोक विक्रेता		
	क) डिपार्टमेन्ट स्टोर/सुपरमार्केट	४,०००१-	८,०००१-
	ख) ६ भन्दा बढी सामानहरुको डिलर	३,०००१-	६,०००१-
	ग) ३ भन्दा बढी ६ वटा सम्म सामानहरुको डिलर	२,०००१-	३,०००१-
	घ) १ भन्दा बढी ३ वटा सम्म सामानको डिलर	१,०००१-	२,०००१-
	पेय पदार्थ डिलर ● पानी तथा चिसो पेय पदार्थ	१,०००१-	१,५००१-
१९	औषधि पसल (एलोपेथिक, होमोपेथिक, आयुर्वेदिक), चस्मा पसल		
	क) थोक विक्रेता	१,०००१-	३,०००१-
	ख) खुदा विक्रेता	५००१-	१,५००१-
	ग) चश्मा पसल	३००१-	५००१-
	घ) सर्जिकल तथा मेडिकल सामान सप्लायर्स	१,०००१-	३,०००१-
२०	ल्याब	५००१-	१,५००१-
२१	पोलिक्लिनिक	३,०००१-	७,०००१-
२२	निजी स्वास्थ्य संस्था (नर्सिङहोम/हेल्थ सेन्टर)	५,०००१-	१५,०००१-
२३	निजी स्वास्थ्य संस्था (अस्पताल)	२०,०००१-	३०,०००१-

२४	डेन्टल क्लिनिक/आखा क्लीनिक	३,०००१-	५,०००१-
२५	आयुर्वेद पसल	३००१-	५००१-
२६	फिजियोथेरापी	५००१-	१,०००१-
२७	पान पसल	५००१-	१,०००१-
२८	लत्ता कपडा धुलाई तथा सरसफाई		
	क) ड्राई क्लीनर्स	३००१-	५००१-
२९	आर्ट व्यवसाय		
	क) कामदार राखि व्यवसाय गर्ने	२५०१-	७५०१-
	ख) आफै गर्ने	२००१-	३००१-
	ग) स्थानिय श्रोतबाट निर्मित मूर्ति व्यवसाय	३००१-	१,०००१-
	घ) बाह्य कच्चा पदार्थ निर्मित मूर्ति व्यवसाय	५००१-	१,५००१-
३०	बत्ति बिजुलीको सामानहरु		
	क) थोक	१,०००१-	२,०००१-
	ख) खुद्रा	५००१-	१,०००१-
३१	फोटो स्टुडियो		
	क) कलर ल्याब फोटो स्टुडियो	१,०००१-	२,०००१-
	ख) फोटो स्टुडियो	५००१-	१,०००१-
३२	भाडा पसल (प्लाष्टिक, पित्तल, तामा, स्टिल, आल्मुनियम)	१,०००१-	२,०००१-
३३	माटोको भाँडा पसल	५००१-	५००१-
३४	फलामको भाडा पसल	३००१-	५००१-
३५	गिफ्ट तथा कस्मेटीक पसल	५००१-	१,०००१-

३६	प्लाई / सिसा / कार्पेट / फ्रेम आदि विक्री	१,०००१-	२,०००१-
३७	पेट्रोल पम्प	२०,०००१-	३०,०००१-
३८	ग्यास सिलिण्डर डिपो	१,०००१-	२,०००१-
३९	मोटर साईकलको पाटर्स विक्री	३,०००१-	५,०००१-
४०	कार, जिप, बस, ट्रक, टेक्टर आदिको पाटर्स विक्री	५,०००१-	८,०००१-
४१	लेथ सेक्सन तर्फ	१,०००१-	२,०००१-
४२	मोटर बडी बिल्डर्स	३,०००१-	५,०००१-
४३	टायर मर्मत तथा हावा हाल्ने तथा सिट मर्मत	५००१-	१,०००१-
४४	मोविल, ग्रिज विक्री	५००१-	१,०००१-
४५	मोटर साईकल सो रुम	५,०००१-	१५,०००१-
४६	पशु/पंछी आहार उद्योग फिड्स	१,५००१-	३,०००१-
४७	नगरपालिकाबाट लिइने सेवाको लागि व्यक्ति, फर्म, संस्था र लेखापरीक्षक सुचिकृत	५००१-	
	वित्तीय सेवा		
४८	क) क वर्गको बैंक वा वित्तीय संस्था	१०,०००१-	२५,०००१-
	ख) ख वर्गको बैंक वा वित्तीय संस्था	७,०००१-	२०,०००१-
	ग) ग वर्गको बैंक वा वित्तीय संस्था	५,०००१-	१५,०००१-
	घ) घ वर्गको बैंक वा वित्तीय संस्था	३,०००१-	१०,०००१-
	ड) बीमा कम्पनी तथा मुद्रा सटही	२,०००१-	४,०००१-

	च) सहकारी संस्थाहरु (वार्षिक कर कारोबारको आधारमा)		
च.१) कृषि सहकारी संस्था			
	५० लाखसम्म कारोबार		३,०००।-
	५० लाख देखि १ करोडसम्म कारोबार	५,०००।-	४,०००।-
	१ करोड देखि ५ करोडसम्म कारोबार		५,०००।-
	५ करोड देखि माथि कारोबार		८,०००।-
च.२) बहुउद्देश्यीय सहकारी संस्था			
	५० लाखसम्म कारोबार		६,०००।-
	५० लाख देखि १ करोडसम्म कारोबार	२५,०००।-	८,०००।-
	१ करोड देखि ५ करोडसम्म कारोबार		१०,०००।-
	५ करोड देखि माथि कारोबार		१२,०००।-
च.३) बचत तथा ऋण सहकारी संस्था			
	५० लाखसम्म कारोबार		६,०००।-
	५० लाख देखि १ करोडसम्म कारोबार	२०,०००।-	७,०००।-
	१ करोड देखि ५ करोडसम्म कारोबार		८,०००।-
	५ करोड देखि माथि कारोबार		९,०००।-
	च.४) महिला कृषि सहकारी		१,०००।-
४९	परमर्श सेवा (ईन्जिनियरिङ्ग, शैक्षिक टिउसन सेन्टर, कानुनी सेवा आदी)	२,०००।-	३,०००।-

५०	शिक्षा सेवा		
	क्याम्पस, उच्च मा.वि (संस्थागत)	३,०००१-	१०,०००१-
	माध्यमिक विद्यालय (संस्थागत)	३,०००१-	७,०००१-
	आधारभूत विद्यालय (संस्थागत)	२,०००१-	४,०००१-
	मन्टेश्वरी	२,०००१-	३,०००१-
	भाषा प्रशिक्षण	१,०००१-	२,०००१-
	तालिम केन्द्र तथा अन्य शैक्षिक सेवा	१,०००१-	२,०००१-
५१	ब्लक, रिड, तारवार, सिमेन्टको पोल, टायल उद्योग	२,०००१-	३,०००१-
५२	ब्लक, रिड, तारवार र सिमेन्टको पोल विक्री	१,०००१-	२,०००१-
५३	टायल/मार्बल विक्री	५,०००१-	६,०००१-
५४	पाउरोटी/बरफ/विस्कट तथा दालमोठ उद्योग	२,०००१-	३,०००१-
५५	पाउरोटी/बरफ/विस्कट तथा दालमोठ विक्री	५००१-	१,०००१-
५६	प्लाष्टिकका सामानहरुको उद्योग	५,०००१-	१०,०००१-
५७	मैनबत्ति तथा अगर बत्ति/अचार उद्योग	२००१-	५००१-
५८	मसला उद्योग	५००१-	१,०००१-
५९	कन्फेक्सनरी उद्योग	२,०००१-	३,०००१-
६०	साबुन, स्याम्पु तथा बोसो प्रशोधन उद्योग	२,०००१-	३,०००१-
६१	चाउचाउ पास्ता उद्योग	२,०००१-	३,०००१-
६२	मदिराको थोक बिक्रेता	२,०००१-	५,०००१-
६३	मदिरा बाहेक अन्य वस्तु विक्री गर्ने थोक बिक्रेता	१,०००१-	२,०००१-

६४	किराना खुद्रा विक्रेता	१,०००-	१,५००-
६५	मदिराको खुद्रा विक्रेता	५००-	२,०००-
६६	मादल मर्मत तथा विक्री	२००-	५००-
६७	सिरक डसना विक्री	५००-	२,०००-
६८	ह्युम पाईप, विद्युत पोल उद्योग तथा विक्री	२,०००-	८,०००-
६९	भोला तयारी गर्ने उद्योग (प्लाष्टिक बाहेक)	३००-	५००-
७०	क्याण्डी उद्योग	५००-	१,०००-
७१	डेरी उद्योग	५००-	२,०००-
७२	पर्दा कार्पेट, फर्निचर	५००-	२,०००-
७३	फर्निचर उद्योग ठुलो	२,५००-	५,०००-
७४	फर्निचर उद्योग सानो	१,५००-	३,०००-
७५	फर्निचर उद्योग ग्रामिण भेगको (स्थानिय काठ, बाँस, निगालोबाट निर्माण गर्ने)	२००-	१,०००-
७६	कवाडी व्यवसाय	५,०००-	१५,०००-
७७	फर्निचर सोरुम (तयारी सामान बेच्ने)	२,०००-	५,०००-
७८	वेन्सो प्रयोग गरी काठ चिरान गर्ने समिल	३,०००-	७,०००-
७९	आल्मोनियम, ग्रील, स्टील उद्योग समेत	२,५००-	५,०००-
८०	ग्रिल,सटर उद्योग	१,५००-	३,०००-
८१	मिल (कुटानी, पिसानी, पेलानी (सेलर, होलर, तेल, चिउरा आदि)	१,०००-	१,०००-
८२	माछ्रा, मासु लगायत मासुजन्य पसल तथा वधशाला		

	क) १ वटा मात्र क्षतभ को मासुजन्य पसल	५००१-	१,०००१-
	ख) १ भन्दा माथि ३ वटा सम्म क्षतभ को मासुजन्य पसल	१,०००१-	२,०००१-
	ग) ३ भन्दा बढी क्षतभ को मासुजन्य पसल	१,५००१-	३,०००१-
	घ) वधशाला	२,०००१-	५,०००१-
८३	तरकारी, फलफुल तथा सागसब्जी पसल	५००१-	१,५००१-
८४	अण्डा बिक्री/कुखुरा बिक्री	५००१-	१,०००१-
८५	कुखुरा, दाना र चल्ला समेत बिक्री	२,०००१-	३,०००१-
८६	छाला संकलन तथा बिक्री	५००१-	१,५००१-
८७	डोको, नाम्लो, भकारी	२००१-	३००१-
	बालुवा, ढुङ्गा, गिटि, डण्डी र सिमेन्ट थोक विक्रेता		
	क) १ क्षतभ मात्र	२,०००१-	४,०००१-
८८	ख) १ भन्दा बढी ३ क्षतभ सम्म	३,०००१-	६,०००१-
	ग) ३ भन्दा बढी ५ क्षतभ सम्म	४,०००१-	८,०००१-
	घ) ५ क्षतभ भन्दा माथि	५,०००१-	१०,०००१-
८९	रंगरोगन र फिटिड सामान	२,०००१-	५,०००१-
९०	रंगरोगन बिक्री	१,५००१-	४,०००१-
९१	इट्टा चिमनी उद्योग	१,००,०००१-	६,००,०००१-
९२	मेटलको भाडा बनाउने	१,०००१-	२,०००१-
९३	पुस्तक, स्टेशनरी तथा खेलकुदका सामानहरुको बिक्री	५००१-	१,०००१-
९४	फ्लेक्स,होडिड बोर्ड निर्माण	५००१-	१,०००१-

९५	फोटोकपी, फ्याक्स, लेमिनेशन, ब्यान्डीङ, कुरियर	५००१-	१,०००१-
९६	अन्य ईन्प्टीच्युट	१,०००१-	१,५००१-
९७	ड्राईभिङ इष्टिच्युट	५००१-	२,०००१-
९८	नृत्य प्रशिक्षण केन्द्र	५००१-	१,०००१-
९९	छापाखाना तथा कपि, किताब उद्योग	२,०००१-	५,०००१-
१००	डिजिटल छापाखाना	२,०००१-	३,०००१-
१०१	साईबर, नेट फोन सेवा, केबुल लाईन (कम्प्युनिकेसन सेवा प्रदाय)	१,०००१-	४,०००१-
१०२	“घ” वर्गको निर्माण व्यवसायी ईजाजत पत्र	१५,०००१-	६,०००१-
१०३	रसायनिक मल, विउ विजन, विषादी विक्री	१,०००१-	१,०००१-
१०४	भिडियो मिक्सीड,	५००१-	५००१-
१०५	बेरिड रिपेरिड तथा विक्री	५००१-	१,०००१-
१०६	मेशिनरी सामान विक्री (मोटर, जेनेटर आदि क श्रेणी)	२,०००१-	५,०००१-
१०७	मेशिनरी सामान विक्री (मोटर, जेनेरेटर आदि ख श्रेणी)	१,५००१-	३,०००१-
१०८	कृषि मोटर मर्मत	५००१-	५००१-
१०९	रक क्लाइम्बिङ मात्र	१,०००१-	४,०००१-
११०	रेमिटेन्स सेवा, मनि एक्सचेन्ज, टुर्स एण्ड ट्राभल्स (३ वटै एकमुष्ट सेवा)	२,०००१-	४,०००१-
१११	रेमिटेन्स सेवा, मनि एक्सचेन्ज	१,०००१-	२,५००१-
११२	धितोपत्र कारोवार	१,०००१-	१,०००१-
११३	टुर्स एण्ड ट्राभल	१,०००१-	१,०००१-

११४	कुरियर तथा कार्गो सेवा	१,०००१-	१,०००१-
११५	भेटेरिनरी सेवा	५००१-	१,०००१-
११६	जडिबुटी वनजन्य उद्योग	२,०००१-	१०,०००१-
११७	व्यवसायीक कृषि फर्म	५००१-	१,०००१-
११८	बहुउदेशीय कृषि फर्म	१,०००१-	२,०००१-
११९	पानी प्रशोधन उद्योग (जार भरने मात्र)	५,०००१-	१५,०००१-
१२०	पानी प्रशोधन उद्योग जार तथा बोतल	५,०००१-	२०,०००१-
१२१	पानी प्रशोधन तथा फुड एण्ड बेबरेज	५,०००१-	२५,०००१-
१२२	फुड एण्ड बेबरेज मात्र	५,०००१-	२०,०००१-
१२३	क) ग्याँस रिफिलिड प्लान्ट तथा अक्सिजन उद्योग/एल.पि.जि. फिलिड	५०,०००१-	१,२५,०००१-
	ख) अक्सिजन	३५,०००१-	१,००,०००१-
१२४	नर्सरी व्यवसाय / पुष्प व्यवसाय	५००१-	१,०००१-
१२५	ड्राइड, कार्डिड उद्योग	२,०००१-	५,०००१-
१२६	गार्मेन्ट उद्योग	२,०००१-	५,०००१-
१२७	आल्मुनियम, फेब्रिकेशन उद्योग	२,०००१-	५,०००१-
१२८	क) दुङ्गाखानी उद्योग	१,००,०००१-	२,७५,०००१-
	ख) क्रसर उद्योग	१,००,०००१-	३,००,०००१-
	ग) बालुवा खानी	१,००,०००१-	३,००,०००१-
	घ) बालुवा वासिड (प्रशोधन) उद्योग	१,००,०००१-	३,००,०००१-
१२९	व्यवसायिक पोल्ट्री फर्म	२,०००१-	३,०००१-
१३०	चौपाया संकलन तथा विक्री केन्द्र (फार्म)	१०,०००१-	५०,०००१-

१३१	होम स्टे	५००१-	१,०००१-
१३२	व्यावसायिक फार्म हाउस लज सहित	५,०००१-	१५,०००१-
१३३	गाई/भैसी/बाखा फर्म दर्ता	५००१-	१,५००१-
१३४	वंगुर फर्म	५००१-	१,५००१-
१३५	वंगुर समेत अन्य फर्म	१,०००१-	२,०००१-
१३६	पार्टी प्यालेस	२,०००१-	५,०००१-
१३७	व्याग पसल	५००१-	१,०००१-
१३८	कालिज, अष्ट्रिच, बट्टाई, टर्की लगायतका पंक्षी फर्म	२,०००१-	५,०००१-
१३९	कालिज, अष्ट्रिच, बट्टाई, टर्की लगायतका पंक्षी ह्याचरी फर्म	३,०००१-	६,०००१-
१४०	पानी सप्लायर्स/पानी टैंकर	१,०००१-	२,०००१-
१४१	पुजा सामाग्री पसल	२००१-	३००१-
१४२	विभिन्न पंक्षीका चल्ला सहित आहार (दाना) पसल	१,०००१-	२,५००१-
१४३	स्पा एण्ड रिसर्च सेन्टर	१,०००१-	४,०००१-
१४४	फिटनेस सेन्टर, जिमखाना	१,०००१-	३,०००१-
१४५	स्नुकर हाउस, पुल हाउस	२,०००१-	३,०००१-
१४६	रक क्लाइम्बिङ्ग, फुट सल, अन्य साहसिक खेल व्यवसाय	२,०००१-	५,०००१-
१४७	संस्था तर्फको व्यवसाय दर्ता/नविकरण शुल्क	५००१-	५००१-
१४८	माथि उल्लेख हुन छुट भएका व्यवसायहरुलाई व्यवसायको प्रकृति हेरी उक्त प्रकृतिसँग मेल खाने किसिमको दरमा रु. ५००१- देखि १०,०००१- सम्म लिने ।		

- ♦ धार्मिक क्षेत्रभित्र कुनै किसिमको व्यवसाय संचालन गर्न पाइने छैन । यदि त्यस्ता क्षेत्रमा कुनै व्यवसाय संचालन भएमा सम्बन्धित व्यवसायीले यस ऐन बमोजिमको व्यवसाय कर वार्षिक रुपमा बुझाउनु पर्नेछ ।
- ♦ अघिल्लो आर्थिक वर्षमा व्यवसाय कर बुझाउन छुट भएका व्यवसायीले व्यवसाय दर्ता भएदेखि प्रतिवर्ष ५ प्रतिशत बिलम्ब शुल्क बुझाउनु पर्नेछ ।

नोट :

- कोभिड - १९ को महाव्याधिको कारणले भएको बन्दाबन्दीका कारण पारेको प्रतिकुल असरलाई मध्यनजर गर्दै आ.ब.२०७७/०७८ को व्यवसाय करमा २५ प्रतिशतले छुट सहूलियत दिइने ।
- आ.ब.२०७६/०७७ को कर दायित्व २०७७ साल आश्विन मसान्त सम्म भुक्तान गरेमा मात्र उल्लेखित छुट दिइने ।

अनुसूची - ५

(दफा ६ संग सम्बन्धित)

जडिबुटी, कवाडी र जीवजन्तु करको दर

नगर क्षेत्रभित्र उत्पादन वा संकलन भै व्यवसायिक उपयोग हुने निम्नलिखित वस्तुहरुमा देहाय बमोजिम जडिबुटी, कवाडी र जीवजन्तु कर लिईनेछ :

क्र.सं.	जडिबुटी, कवाडी र जीवजन्तु	वार्षिक कर
१	खाली सीसी, प्लाष्टिक (बोटल, भाँडाकुँडा, पुराना जुत्ता, चपल, ग्यालन र जर्किन), खाली बोरा, तेलको टिन, धातुका टुक्राहरु, पुनः प्रशोधन (रिसाइकलिङ्ग) गरी पुनः प्रयोगमा आउन सक्ने सामानहरु	१०,०००/-
२.	मरेका जीवजन्तुको हाड, सिङ्ग, छाला, खुर आदि	प्रति ट्रक १,०००/-

अनुसूची - ६

(दफा ७ को उपदफा (२) संग सम्बन्धित)

सवारी साधन करको दर

नगरपालिका क्षेत्रभिन्न सञ्चालन हुने देहायका सवारी साधनमा पहिलो पटक सवारी दर्ता र वार्षिक रुपमा नविकरण गर्दा लाग्ने करको दर निम्न अनुसार हुनेछ :

क्र.सं.	सवारीको किसिम	दर्ता तथा इजाजत	वार्षिक कर
१	अटोरिक्सा	रु.१,५००।-	रु.२,०००।-
२	विद्युतीय रिक्सा	रु.१,५००।-	रु.२,०००।-
३	रिक्सा तथा ठेला	रु.५००।-	रु.१,०००।-

अनुसूची - ७

(दफा ८ को उपदफा (२) संग सम्बन्धित)

विज्ञापन करको दर

नगरपालिका क्षेत्रभित्र सार्वजनिक स्थलमा नगरपालिकाको इजाजत लिई गरिएका विज्ञापन सामग्रीमा देहाय बमोजिम वार्षिक विज्ञापन कर लगाई असुल उपर गरिने छ :

क्र.सं.	विवरण	दर (रु.) मा
१	ग्लो साइनबोर्ड, डिपिएस बोर्ड र अन्य साइनबोर्ड प्रति वर्ग फिट	१००१-
२	वाल पेन्ट विज्ञापन प्रति वर्ग फिट	१०१-
३	व्यानर (बढीमा एक महिना सम्मको लागि) प्रतिगोटा	५००१-

नोट:

- (१) नगरपालिका क्षेत्र भित्र निजी सम्पत्तिको उपयोग गरी कसैले विज्ञापन राख्न चाहेमा नगरपालिकाको इजाजत लिई विज्ञापन सामग्री राख्न सक्नेछ । यस्तो विज्ञापन राखे बापत नगरपालिकालाई बुझाउनु पर्ने विज्ञापन करको दर सार्वजनिक स्थलमा राखेको विज्ञापन करको दरको आधा (पचास प्रतिशत) हुनेछ ।
- (२) नगरपालिकाको इजाजत नलिई गरिएका विज्ञापन सामग्रीहरूलाई नगरपालिकाले कुनै पनि समयमा अग्रिम सूचना विना हटाउन सक्नेछ ।
- (३) पसलहरूमा राखिने परिचय पाटी (व्यवसाय प्रमाण पत्रमा तोकिएको ढाँचा तथा साईज अनुसार) मा विज्ञापन कर लाग्ने छैन । तर, परिचय पाटिमा विज्ञापन मूलक सामग्री प्रचार गरेमा सोमा विज्ञापन कर लाग्नेछ ।
- (४) सुर्ति एवं मदिरा जन्य विज्ञापनमा थप ५० प्रतिशत विज्ञापन कर लगाईने छ ।

अनुसूची - ८

(दफा १० को उपदफा (२) संग सम्बन्धित)

बहाल विटौरी शुल्कको दर

नगरपालिका आफुले निर्माण, रेखदेख र सञ्चालन गरेको हाटबजार र सार्वजनिक स्थल, ऐलानी जग्गा वा सार्वजनिक बाटोको छेउमा अस्थायी पसल थाप्न दिए वापत बजार क्षेत्रमा रु.१०१- तथा ग्रामिण क्षेत्रमा रु.५१- प्रति वर्गफिट मासिक बहाल विटौरी लिइनेछ। हाट बजारमा राख्ने पसलहरुमा दैनिक रु.१००१- का दरले र विशेष चाड पर्वमा हुने हाट बजारमा दोपायाको प्रति गोटा रु.५१-, र चौपायाको प्रति गोटा रु.१५१- का दरले बहाल विटौरी लिइनेछ।

त्यसैगरि दैनिक रुपमा विभिन्न सवारीमा घुम्ती पसल संचालन गर्नेहरु संग देहाय अनुसार बहाल विटौरी लिइनेछ

क्र.सं.	सवारीको विवरण	दर (दैनिक)	कैफियत
१	चार पांग्रे सवारी साधन	रु. १००१-	
२	ठेला / मोटरसाईकल	रु. ५०१-	कृषी तथा पशुजन्स सामान बिक्रीको हकमा यो शुल्क नलाग्ने।
३	साईकल	रु. २५१-	
४	दुरसञ्चार टावर बहाल कर	१० प्रतिशत	कुल भाडा रकमको।

अनुसूची - ९

(दफा ११ को उपदफा (१) संग सम्बन्धित)

सवारी साधन पार्किङ्ग शुल्कको दर

नगर कार्यपालिकाले तोकेको क्षेत्रमा सवारी पार्किङ्ग गरे बापत देहाय बमोजिम पार्किङ्ग शुल्क लिईने छ :

सवारीको किसिम	प्रति दिन रु
बस, ट्रक, मिनिबस, हेभी गाडी	५०१-
कार, जिप, डेलिभरी भ्यान	२५१-
मोटरसाईकल	१०१-

अनुसूची - १०
(दफा १२ संग सम्बन्धित)
सेवा शुल्क दस्तुरको दर

क्र.सं.	सेवाको किसिम	साविकको दर दर (रु.) मा	कैफियत
१	पक्की घरको सर्जमिन बापत	६००१-	
२	कच्ची घरको सर्जमिन बापत	३००१-	
३	जग्गाको सर्जमिन	६००१-	
४	अचल सम्पत्ति मूल्याङ्कन	प्रति लाख रु.१००१-	
५	आम्दानी प्रमाणित	प्रति लाख रु.१००१-	
६	विद्यार्थीको लागि सम्पत्ति मुल्याङ्कन	२,०००१-	
७	विद्यार्थीको लागि आम्दानी प्रमाणित	५००१-	
८	रकम कलम उठाई दिएवापत	२%	
९	मिलापत्र शुल्क (दुवै पक्षसँग आधा आधा)	५००१- / ५००१-	
१०	मुद्दा निवेदन दस्तुर	१००१-	न्यायिक समिति
११	साँध सिमाना नाँपजाँच दस्तुर	अमिन सेवा शुल्क सरह	न्यायिक समिति
१२	आपसी लेनदेनको कारोबार रकमको	१ प्रतिशत दस्तुर	न्यायिक समिति
१३	प्रतिलिपी उतार दस्तुर (प्रति पाना)	रु.१०१-	न्यायिक समिति
१४	लिखत ईन्ट्री बापत सेवा शुल्क	रु.१५००१-	
१५	घर नम्बरिङ्ग प्लेट प्रति गोटा	१००१-	
१६	आमा समुह/टोल सुधार समिति/उपभोक्ता समिति/युवा समूह, कृषक समूह लगायत अन्य समूह दर्ता शुल्क/नविकरण	५००१-	
१७	नागरिकता सर्जमिन मुचुल्का शुल्क	३००१-	
१८	कृषि/पशुपंछीजन्य व्यवसाय दर्ताको सर्जमिन क) घरेलु उद्योग सर्जिमिन ख) मझौला उद्योग सर्जिमिन ग) ठूला उद्योग सर्जिमिन	५००१- २,०००१- ३,०००१-	
१९	अन्य मुचुल्काहरु	५००१-	
२०	अमिन सेवा शुल्क	एक रोपनीसम्मको रु.१,०००१- र त्यसपछि प्रति	

		रोपनी रु.२००१- का दरले थप हुने ।	
२१	घ वर्गको निर्माण व्यवसाय इजाजत दस्तुर	१०,०००	
२२	घ वर्गको ईजाजत पत्र नामसारी/ठाउँसारी	१५,०००-	
२३	व्यवसाय बन्द गरेको सिफारिस	२,०००-	
	फोहोरमैला संकलन सेवा शुल्क (मासिक) नगरपालिकाले तोकिएको क्षेत्रभित्र		
	घरधुरी (४ जना सम्मको परिवार भएको)	१००१-	
	घरधुरी (५ भन्दा बढी परिवार भएको) पसल कवल	१५०१-	
	चिया, किराना पसल लगायत अन्य खुद्रा पसल	२५०१-	
	मासुजन्य पसल (सानो)	२००१-	
	डिपार्टमेन्ट स्टोर लगायत थोक विक्रेता पसल	५००१-	
	मासुजन्य पसल (ठुलो)	५००१-	
	मु.अ.करमा दर्ता भएको होटल	१,०००१-	
	रेष्टुरेन्ट	३५०१-	
	गेष्ट हाउस	१,०००१-	
२३	संस्था, विद्यालय, क्याम्पसहरु	५००१-	
	मठ, मन्दिर, गुम्बा, चैत्य, मस्जिद	१,५००१-	
	अपार्टमेन्ट, कोलोनी, हाउजिड	२,०००१-	
	बधशालाहरु	१,५००१-	
	सामाजिक पिकनिक स्थलहरु (सम्बन्धित पक्ष तथा ठेकदारसँग)	१,०००१-	
	अन्य ठुला कलकारखानाहरु	२,५००१-	
	हस्पिटल	१,५००१-	
	औषधी तथा औषधीजन्य पसल(पोलिक्लिनिक समेत)	५००१-	
	हार्डवेयर, रंगरोगँन, बत्ति, अटोपाटर्स	३००१-	
	अन्य सामान्य व्यवसायिक पसल	१५०१-	
	नोट : फोहोरमैला शुल्क हेरफेर गर्नु परेमा नगरपालिकाले गठन गरेको फोहोरमैला व्यवस्थापन समितिको सिफारिसमा नगर कार्यपालिकाको निर्णयानुसार गरिने छ ।		

अनुसूची - ११

(दफा १३ संग सम्बन्धित)

सिफारिस तथा प्रमाणित दस्तुर

क्र.सं.	सेवाको किसिम	दस्तुर	कैफियत
१	ठाडो लिखत प्रमाणित	१,०००/-	
२	साँध सिमाना प्रमाणित	५००/-	
३	नागरिकता प्रमाणपत्रको सिफारिस	निःशुल्क	
४	जग्गा नामसारी सिफारिस प्रति सिफारिस ● ०-८-०-० आनासम्म ● थप प्रतिआना	५००/- १५/-	
५	जग्गाधनी प्रमाण पुर्जा प्रतिलिपी सिफारिस/तीन पुस्ते फोटो प्रमाणित सिफारिस	५००/-	
६	नामथर संशोधन सिफारिस	५००/-	
७	घर निर्माण सम्पन्न प्रमाण-पत्र (पक्की)	१,०००/-	
८	घर निर्माण सम्पन्न प्रमाण-पत्र (कच्ची घर, टहरा आदी)	५००/-	
९	घर कायम (पक्की घर)	१,०००/-	
१०	घर कायम (कच्ची घर)	५००/-	
११	घर नक्सा नामसारी पक्की (एकाघर तीनपुस्ते भित्र)	५००/-	
१२	घर नक्सा नामसारी पक्की (एकाघर नभएमा)	नक्सापासमा तोकिएको दरको २५ प्रतिशत	
१३	कच्ची घर (ढुङ्गा माटोको जोडाई जस्ताको छाना) नक्सा नामसारी	३००/-	
१४	कच्ची घर फुसको छाना भएको वा सामान्य घर वा टहरा नक्सा नामसारी	३००/-	
१५	सवै प्रतिलिपी (एकमुष्ठ)	१००/-	
१६	अस्थायी टहरा निर्माणको इजाजत दस्तुर (व्यवसायीक ठूला उद्योगहरु प्रति वर्ग फिट)	१५ दिन सम्म रु २१-एक महिना सम्म रु.३१- र सो भन्दा माथि रु.४१-	

१७	विद्युत जडानको सिफारिस दस्तुर (घर प्रयोजन)	५००१-			
१८	निजी धारा वा टेलिफोन लाईन जडान सिफारिस दस्तुर	५००१-			
१९	विद्युत/धारा मिटर ठाउँसारी र नामसारी सिफारिस दस्तुर	५००१-			
२०	ओ.जे.टी. अनुमती सिफारिस (प्रति व्यक्ति) दस्तुर	१,०००१-			
२१	बैदेशिक रोजगारको लागि सिफारिस	५००१-			
२२	परिवार ल्याएको/लगेको सिफारिस	१,०००१-			
२३	विवाह दर्ता सिफारिस (विदेशीसँग)	५,०००१-			
२४	नाता प्रमाणित दस्तुर (मृतक/जिवित)	५००१-			
२५	बसोवास प्रमाणित (प्रति व्यक्ति) (बैदेशिक प्रयोजन)	१,०००१-			
२६	बसोवास प्रमाणित (प्रति व्यक्ति) (स्वदेशी प्रयोजन)	२००१-			
२७	अस्थायी बसोबासको सिफारिस स्वदेशी विदेशी	५००१-			
		१,०००१-			
२८	विद्युत जडान सिफारिस (व्यवसाय ३२ एम्पायर सम्म)	१,०००१-			
२९	विद्युत जडान सिफारिस (३ फेज) व्यवसायिक	५,०००१-			
३०	विद्युत जडान सिफारिस (ट्रान्सफर्मर सहित) २०० के.भी. सम्मको ५०० के.भी. सम्मको १००० के.भी. भन्दा माथिको	१०,०००१-			
		१५,०००१-			
		२०,०००१-			
३१	संघ वा प्रदेशमा दर्ता हुने सहकारी दर्ता सिफारिस कृषि सहकारी संस्था बहुउद्देश्यीय सहकारी संस्था बचत तथा ऋण सहकारी संस्था महिला कृषि सहकारी	३,०००१-			
		१०,०००१-			
		७,५००१-			
		१,०००१-			
३२	मोही नामसारी/लगतकट्टा सिफारिस एकाघर भन्दा बाहेकको लागि रु. (प्रतिआना)	क वर्ग	ख वर्ग	ग वर्ग	घ वर्ग
		६५१-	५५१-	४५१-	३५१-
३३	मोही नामसारी/लगतकट्टा सिफारिस एकाघर भित्र (तिनपुस्ते भित्र) ०-८-०-० सम्म थप प्रतिआना	५००१-			
		१५१-			

३४	मोही लगतकट्टा सिफारिस लाभकर प्रयोजन	१,०००।-	
३५	ठुला उद्योग स्थापनाको सिफारिस	५०,०००।-	
३६	मझौला उद्योग स्थापनाको सिफारिस	२०,०००।-	
३७	केवल कार	प्रारम्भिक सहमति सिफारिस ३,००,०००।-	संचालन अनुमती सिफारिस ५,००,०००।-
३८	मझौला उद्योग (कृषिजन्य) स्थापनाको सिफारिस	१०,०००।-	
३९	साना तथा घरेलु उद्योगको सिफारिस	२,०००।-	नगर स्थायीवासीलाई ५० प्रतिशत छुट
४०	साना तथा घरेलु उद्योग (कृषिजन्य)को सिफारिस	१,०००।-	
४१	पेट्रोल पम्प	५०,०००।-	
४२	रूख काट्ने सिफारिस प्रति गोटा (स्वीकृत आवश्यक पर्नेमा) संख्या एकिन पश्चात्	१००।- घर प्रयोजन ३००।- व्यवसायिक प्रयोजन	
	प्लटिड सिफारिस		
४३	२ रोपनी देखी ५ रोपनी सम्म	५०,०००।-	
	५ रोपनी देखी १० रोपनी सम्म	१,००,०००।-	
	१० रोपनी देखी १५ रोपनी सम्म	१,५०,०००।-	
	१५ रोपनी देखी २० रोपनी सम्म	२,००,०००।-	
	२० रोपनी देखी २५ रोपनी सम्म	२,५०,०००।-	
	२५ रोपनी देखी ३० रोपनी सम्म	३,००,०००।-	
	३० रोपनी भन्दा माथि	५,००,०००।-	
४४	नेपाली पेन्सनपट्टा सम्बन्धी सिफारिस	निःशुल्क	
४५	भारतीय पेन्सनपट्टा सम्बन्धी सिफारिस	१,०००।-	
४६	अन्य मुलुकको पेन्सनपट्टा सिफारिस	२,०००।-	
४७	अपुताली सिफारिस (नेपालको लागि)	२,०००।-	
४८	व्यक्तिगत घटनादरता (जन्म, मृत्यु, विवाह, सम्बन्ध विच्छेद, अविवाहिता, बसाईसराई) ३५ दिन सम्म शल्क नलाग्ने ३५ दिन पछि विलम्ब शल्क	५०।-	

४९	साधारण सिफारिस (जेष्ठ नागरिक ७० वर्ष पुरा भएको/रातो कार्ड भएको अपाङ्ग/एकल महिलालाई निशुल्क)	२००१-	
५०	योगा ध्यान केन्द्र दर्ता सिफारिस ● स्वदेशी ● विदेशी	१,०००१- ५,०००१-	
५१	योगा ध्यान केन्द्र नविकरण सिफारिस ● स्वदेशी ● विदेशी	५००१- १,०००१-	
५२	अंग्रेजीमा सिफारिस (प्रति सिफारिस)	५००१-	विद्यार्थीहरूको लागि ५० प्रतिशत छुट
५३	अंग्रेजीमा नाता कायम	१,०००१-	
५४	कर चुक्ता सिफारिस	५००१-	
	संस्था दर्ता ऐन २०३४, स्थानिय संस्था दर्ता ऐन, २०७७ अनुसारका गैरसरकारी संस्थाहरूको दर्ता/सिफारीश शुल्क रु. ५००१- तथा कारोबारको आधारमा नविकरण दस्तुर देहाय बमोजिम		
५५	५ लाख सम्म	५००१-	तोकिएको समय भित्र (आश्विन मसान्त) नविकरण गर्न नआएमा : चैत्र सम्मको लागि नविकरण दस्तुरको १० प्रतिशत, असार मसान्त सम्म २५ प्रतिशत र त्यसपछि शत प्रतिशतका दरले जरिवाना
	५भन्दा माथि १० लाख	१,०००१-	
	१० भन्दा माथि २५ लाख सम्म	१,५००१-	
	२५ भन्दा माथि ५० लाख सम्म	२,०००१-	
	५० भन्दा माथि ७५ लाख सम्म	२,५००१-	
	७५ लाख भन्दा माथि १ करोड सम्म	३,०००१-	
	१ करोड भन्दा माथि १२५ लाख सम्म	३,५००१-	
	१२५ लाख भन्दा माथि १५० लाख सम्म	४,०००१-	
	१५० लाख भन्दा माथि १७५ लाख सम्म	४,५००१-	
	१७५ लाख भन्दा माथि २ करोड सम्म	५,०००१-	
	२ करोड भन्दा माथि ३ करोड सम्म	६,०००१-	
	३ करोड भन्दा माथि ४ करोड सम्म	७,०००१-	
	४ करोड भन्दा माथि ५ करोड सम्म	८,०००१-	
५ करोड भन्दा माथि	१०,०००१-		
५६	दक्षिणकाली नगरपालिका युवा तथा खेलकुद विकास कार्यविधी, २०७७ खेलकुद समितिहरूको दर्ता/नविकरण र सिफारिस शुल्क	रु.५००१-	
५७	दक्षिणकाली नगरपालिका स्वास्थ्य दर्ता ऐन, २०७७ बमोजिम स्वास्थ्य संस्थाहरूको दर्ता/नविकरण र सिफारिस शुल्क	रु.५,०००१-	

नोट: संस्था दर्ता ऐन, २०३४ अनुसार दर्ता भएका संस्थाहरू सम्बन्धित वडा कार्यालयहरूमा व्यवसाय दर्ता हुनुपर्नेछ ।

सिफारिस दस्तुर :

क्र.सं	घरबाटो सिफारिस	अंशवण्डा (प्रति सिफारिस)	रजिष्ट्रेशन प्रयोजन (प्रति आना)	कैफियत
१.	<ul style="list-style-type: none"> दक्षिणकाली मुल सडक सहायक पक्की सडक कच्ची मोटरबाटो गोरेटो बाटो/अन्य घर बाटो 	रु.१,०००।- रु.८००।- रु.७००।- रु.५००।-	रु.५००।- रु.४००।- रु.३००।- रु.२००।-	बढ कायमको लागि घरबाटो सरह
२.	<ul style="list-style-type: none"> फर्पिड टल्कु फर्पिड छैमले सहायक पक्कीसडक कच्ची मोटरबाटो गोरेटो बाटो/अन्य घर बाटो 	रु.८००।- रु.७००।- रु.६००।- रु.५००।-	रु.४००।- रु.३००।- रु.२००।- रु.१००।-	
३.	जग्गामा घर समेत भएकोमा (घरको मुल्य अनुसार) क) कच्ची घर ख) पक्की घर	रजिष्ट्रेशन प्रयोजनको लागि तोकिएका दरको ५० प्रतिशत	०.०१ प्रतिशत ०.०२ प्रतिशत	

नोट : - जति क्षेत्रफलको कारोबार गरिने हो सोही बमोजिम मात्र सिफारिस दस्तुर लाग्नेछ ।

- घरको मूल्यांकन प्राविधिक कर्मचारीको प्रतिवेदन तथा वडा सचिवको निरीक्षणको आधारमा गर्ने ।

- कुनै पनि किसिमका सिफारिस ३० (तीस) दिन पछि पुनः लिन आएमा साविकको दस्तुरको २५ प्रतिशत थप दस्तुर मात्र लाग्नेछ ।

चार किल्ला प्रमाणित दस्तुर :

क्र.सं.	विवरण	दर (रु.) मा
१	क. दक्षिणकाली पक्की मूल सडकले छोएको दायाँवायाँ प्रति आना	१००१-
	ख. सहायक पक्की सडकबाट छोएको दायाँवाया प्रति आना	५०१-
	ग. कच्ची मोटरबाटो छोएको दायाँवाया प्रति आना	४०१-
	घ. गोरेटो र क, ख र ग बाहेक प्रति रोपनी	२५०१-

नोट : चार किल्ला प्रमाणित गर्दाघरको समेत मूल्यांकन गर्नुपर्ने भएमा प्राविधिक कर्मचारीको प्रतिवेदन तथा वडा सचिवको निरीक्षणको आधारमा गर्ने ।

घर नक्सा पास दस्तुर :

क्र.सं.	विवरण	रकम (रु.) मा
१	कम्पनी वा इन्जिनियरिङ कन्सल्टेन्सी अनुमती	१०,०००१-
२	नक्सा पास निवेदन सहित नक्सा किताब (भुकम्प पिडितलाई ५० प्रतिशत छुट, यो व्यवस्था भुकम्प निजी आवास अनुदानको म्याद रहेसम्म लागु हुनेछ)	१,०००१-
३	पक्की घर प्रति वर्ग फिट दस्तुर ३००० वर्गफिट सम्म ३००० वर्गफिट भन्दा माथि पर्खाल प्रति वर्ग फिट दस्तुर (नेपाल सरकारले तोकेको भवन मोडेल अनुसार पुर्नआवास अनुसार घर निर्माण गरिएको छ भने पूर्ण रुपमा राजस्व छुट दिईनेछ र यदि ती भवन मोडेल भन्दा भिन्न प्रकारको घर निर्माण भएको र निजसँग भूकम्प पीडित कार्ड छ भने १ तला सम्म ७५ प्रतिशत छुट दिने । (०-१-०-० क्षेत्रफलमा निर्माण हुने घरको हकमा कुल क्षेत्रफलमा ७५ प्रतिशत छुट हुने,भुकम्प पिडितका लागि मात्र ।) (यो व्यवस्था भुकम्प निजी आवास अनुदानको म्याद रहेसम्म लागु हुनेछ) तथा बाँकीको तोकिएबमोजिम कर तिर्नुपर्नेछ ।	रु.१०१- रु.१५१- रु.११-
४	साना तथा लघु, कृषिजन्य उद्योग व्यवसाय संचालन गर्नको लागि निर्माण हुने संरचनाको नक्सा पास दस्तुर प्रति वर्ग फिट	५१-
	उद्योग व्यवसाय संचालन गर्नको लागि निर्माण हुने संरचनाको नक्सा पास दस्तुर प्रति वर्ग फिट	१५१-

५	कच्ची तथा अस्थायी घर/टहरा निर्माणको नक्सापास प्रति वर्ग फिट दस्तुर	२१-
६	नगरपालिका हुनु भन्दा अगाडी निर्माण गरेको नक्सापास गर्दा प्रति वर्ग फिट	५१-
७	साविक गा.वि.स.मा नक्सापासको लागि दर्ता गरि राजश्व बुझाईसकेको हकमा अभिलेखीकरण गर्न सेवाशुल्क	१,०००१-
८	साविक घर परिवर्तन नहुने गरी मर्मत सम्भार गर्नु परेमा एकमुष्ट स्विकृत दस्तुर	२,०००१-
९	अपार्टमेन्ट, हाउजिङ्ग, होटेल, कोलनी, स्वीमिङ पुल र ५ हजार वर्गफुट भन्दा माथिको संघसंस्थाको घर नक्सा पास	रु.२०१- (प्रति वर्ग फिट)
१०	नक्सापास संशोधन (क्षेत्रफल थप भएकोमा साविक तोकिएको दर थप गरी राजश्व असुल गरिनेछ ।)	१,०००१-
११	नक्सापास (घर कम्पाउण्ड समेत) नामसारी (एकाघर बाहिर)	रु.५१- (प्रति वर्गफिट)
१२	नक्सापास नामसारी (घर कम्पाउण्ड समेत) (एकाघर भित्र)	२,०००१-

नोट:

- प्रथम पटक नक्सा पास प्रतिलिपी प्रमाणीत प्रमाणपत्र दिँदा रु. ५०१-
- दोश्रो पटक नक्सा पास प्रतिलिपी प्रमाणीत प्रमाणपत्र दिँदा रु. ५००१-
पून : ३ महिना भित्र भवन अभिलेखीकरणको लागि आवहान गर्ने ।

अनुसूची - १२
(दफा १४ संग सम्बन्धित)

पर्यटन शुल्क

नगर कार्यपालिकाले तोकेको पर्यटकीय स्थलमा प्रवेश गर्ने विदेशी पर्यटकहरूलाई देहाय बमोजिम पर्यटन शुल्क लगाई असुल गरिने छ :

पर्यटकका किसिम	शुल्कको दर रु
सार्क मुलुक	१००१-
सार्क मुलुक बाहेक अन्य	२००१-

अनुसूची - १३

(दफा १५ को उपदफा (१) र (३) संग सम्बन्धित)

बिक्रीको दर

१. नगर क्षेत्रबाट खनिज पदार्थको रूपमा व्यवसायिक प्रयोजनार्थ खानेपानी बिक्री गर्ने व्यवसायीहरुबाट निम्नानुसार खानेपानी बिक्री शुल्क लिइनेछ :

क) २००० लि. सम्म प्रति ट्रिप - रु. ५०१-

ख) २००० देखि ६००० सम्म प्रति ट्रिप- रु. १००१-

ग) ६००० लि. देखि माथि प्रति ट्रिप - रु. १५०१-

२. ढुंगा, गिट्टी, बालुवा एवं माटो जस्ता साधारण निर्माणमुखी वस्तुहरुको उत्खनन, संकलन र बिक्रीको दर :

विवरण	इकाई	संकलन तथा बिक्री दर
ढुंगा, गिट्टी, बालुवा, रोडा, ग्रावेल, डष्ट घाट गद्दी संकलन तथा बिक्री	प्रति घन फिट	रु ८१-
माटो घाटगद्दी संकलन तथा बिक्री शुल्क	प्रति घन फिट	रु ४१-

उल्लेखित रकम मुल्य अभिवृद्धि कर बाहेकको हुनेछ ।

अनुसूची - १४
(दफा १७ संग सम्बन्धित)

सम्पत्ति भाडाको दर

क्र.स.	ठेगाना	संख्या	प्रति महिना दर	वार्षिक दर	कैफियत
१.	वडा नं १ सटर				सार्वजनिक शौचालय समेत थपिनुपर्ने
	१ वटा	१	३,५००।-	४२,०००।-	
	३ वटा	३	२,०००।-	७२,०००।-	
	१ वटा	१	१,५००।-	१८,००० ।-	
२.	नानिबाबु स्मृती भवनको सटर वडा नं. ३	६	५,०००।-	३,६०,०००।-	
३.	वडा नं. ५ सटर तथा पाटी				
	४ सटर	४	५,०००।-	२,४०,०००।-	
	१ सटर	१	१,५००।-	१८,००० ।-	
	शेषनारायण पसल कबल	३	३०००।-	१,०८,०००।-	
	वडा नं. ५ कार्यालय अगाडी पसल कबल	१	१५००।-	१८,०००।-	
	शेषनारायण पाटी	१	१५०० ।-	१८,०००।-	
	१ फ्ल्याट	१	८,०००।-	९६,०००।-	
४.	वडा नं. ८ को क्लब भवनको २ वटा कोठा	२	१,०००।-	२४,०००।-	

५.	वडा नं. ९ को सटर तथा पसल कबलहरु (विष्णुखोला)	१०	१,०००१-	१,२०,०००१-	
	वडा नं. ९ को वडा कार्यालयको सटर	१	१,८००१-	२१,६००१-	
	वडा नं. ९ डथुवन सटर	२	१,०००१-	२४,०००१-	
	वडा नं. ९ टल्कु पिपलबोट सटर	१	६००१-	७,२००१-	
	वडा नं. ९ टल्कु पिपलबोट सटर	२	१,०००१-	२४,०००१-	
६.	व्याक हो लोडर प्रति घण्टा (इन्धन बाहेक)			१,५००१-	

धार्मिक क्षेत्र (दक्षिणकाली मन्दिर) हरुमा सञ्चालित व्यवसायहरु

(१) दोपाया चौपाया सरसफाई तथा सवारीसाधन पार्किङ शुल्क

क)	दोपाया चौपाया सरसफाई शुल्क (प्रति वटा)	
	दोपाया	रु. ७५१-
	चौपाया	रु. ६५०१-
ख)	सवारीसाधन पार्किङ शुल्क	
	दुई पाङ्ग्रे	रु. १०१-
	चार पाङ्ग्रे	रु. २५१-

(२) पसल कबल सञ्चालन दररेट

क्र.सं.	हाट बजार	मासिक दर (प्रति पसल)	वार्षिक दर
१.	मौसमी फलफुल पसल (३० वटा)	रु. ६००१-	रु. २,१६,०००१-
२.	गोडागुडी पसल (५३ वटा)	रु. ७५०१-	रु. ४,७७,०००१-
३.	फेन्सी पसल/कुखुरा पसल (८९ वटा)	रु. ९००१-	रु. ९,६१,२००१-
४.	फोटो स्टुडियो (१४ वटा)	रु. ३,०००१-	रु. ५,०४,०००१-

(३) बहुउद्देशिय पसल कबल सञ्चालन दररेट

क्र.सं.	पसल नं.	मासिक भाडा दर	वार्षिक दर
ब्लक A			
१.	१	रु.१२,०००।-	रु.१,४४,०००।-
२.	२	रु.१२,५००।-	रु.१,५०,०००।-
३.	३	रु.८,०००।-	रु.९६,०००।-
४.	४	रु.७,०००।-	रु.८४,०००।-
५.	५	रु.११,०००।-	रु.१,३२,०००।-
६.	६	रु.५,०००।-	रु.६०,०००।-
७.	७	रु.६,०००।-	रु.७२,०००।-
८.	८	रु.६,०००।-	रु.७२,०००।-
९.	९	रु.९,०००।-	रु.१,०८,०००।-
१०.	१०	रु.७,०००।-	रु.८४,०००।-
११.	११	रु.७,०००।-	रु.८४,०००।-
१२.	१२	रु.५,०००।-	रु.६०,०००।-
१३.	१३	रु.८,०००।-	रु.९६,०००।-
१४.	१४	रु.५,०००।-	रु.६०,०००।-
ब्लक B			
१५.	१	रु.९,०००।-	रु.१,०८,०००।-
१६.	२	रु.९,०००।-	रु.१,०८,०००।-
१७.	३	रु.९,०००।-	रु.१,०८,०००।-
१८.	४	रु.६,०००।-	रु.७२,०००।-
१९.	५	रु.६,०००।-	रु.७२,०००।-
२०.	६	रु.६,०००।-	रु.७२,०००।-
२१.	७	रु.६,०००।-	रु.७२,०००।-
२२.	८	रु.६,०००।-	रु.७२,०००।-
२३.	९	रु.७,०००।-	रु.८४,०००।-
२४.	१०	रु.८,०००।-	रु.९६,०००।-
२५.	११	रु.८,०००।-	रु.९६,०००।-
२६.	१२	रु.८,०००।-	रु.९६,०००।-

(४) तल्लो/माथिल्लो पसल कबल सञ्चालन दररेट

क्र.सं.	पसल नं.	मासिक भाडा दर	वार्षिक दर
तल्लो होटल			
१.	१	रु.८,०००/-	रु.९६,०००/-
२.	२	रु.५,०००/-	रु.६०,०००/-
३.	३	रु.५,०००/-	रु.६०,०००/-
४.	४	रु.९,०००/-	रु.१,०८,०००/-
५.	५	रु.१०,०००/-	रु.१,२०,०००/-
६.	६	रु.९,०००/-	रु.१,०८,०००/-
७.	७	रु.११,०००/-	रु.१,३२,०००/-
८.	८	रु.८,०००/-	रु.९६,०००/-
९.	९	रु.५,०००/-	रु.६०,०००/-
१०.	१०	रु.५,०००/-	रु.६०,०००/-
११.	११	रु.६,०००/-	रु.७२,०००/-
१२.	१२	रु.२०,०००/-	रु.२,४०,०००/-
१३.	१३	रु.९,०००/-	रु.१,०८,०००/-
तल्लो फुलमाला पसल			
१४.	१	रु.३,९००/-	रु.४६,८००/-
१५.	२	रु.३,९००/-	रु.४६,८००/-
१६.	३	रु.३,९००/-	रु.४६,८००/-
१७.	४	रु.३,९००/-	रु.४६,८००/-
१८.	५	रु.३,४००/-	रु.४०,८००/-
१९.	६	रु.३,४००/-	रु.४०,८००/-
२०.	७	रु.३,४००/-	रु.४०,८००/-
२१.	८	रु.३,४००/-	रु.४०,८००/-
२२.	९	रु.३,४००/-	रु.४०,८००/-
२३.	१०	रु.३,९००/-	रु.४६,८००/-
२४.	११	रु.३,९००/-	रु.४६,८००/-

माथिल्लो फुलमाला पसल			
२५.	१	रु.३,०००-	रु.३६,०००-
२६.	२	रु.३,०००-	रु.३६,०००-
२७.	३	रु.३,०००-	रु.३६,०००-
२८.	४	रु.३,०००-	रु.३६,०००-
२९.	५	रु.३,०००-	रु.३६,०००-
३०.	६	रु.३,०००-	रु.३६,०००-
३१.	७	रु.३,०००-	रु.३६,०००-
३२.	८	रु.३,०००-	रु.३६,०००-
३३.	९	रु.३,०००-	रु.३६,०००-
३४.	१०	रु.३,०००-	रु.३६,०००-
३५.	११	रु.३,०००-	रु.३६,०००-
३६.	१२	रु.३,०००-	रु.३६,०००-
३७.	१३	रु.३,०००-	रु.३६,०००-
३८.	१४	रु.३,०००-	रु.३६,०००-
३९.	१५	रु.३,०००-	रु.३६,०००-
अस्थायी काठे घर पसल			
४०.	१	रु.३,५००-	रु.४२,०००-
४१.	२	रु.३,०००-	रु.३६,०००-
४२.	३	रु.१,८००-	रु.२१,६००-
४३.	४	रु.२,५००-	रु.३०,०००-
४४.	५	रु.१,३००-	रु.१५,६००-
४५.	६	रु.१,५००-	रु.१८,०००-
४६.	७	रु.१,५००-	रु.१८,०००-
४७.	८	रु.१,२००-	रु.१४,४००-
४८.	९	रु.२,३००-	रु.२७,६००-
४९.	१०	रु.१,५००-	रु.१८,०००-
५०.	११	रु.३,०००-	रु.३६,०००-

५१.	१२	रु.९००१-	रु.१०,८००१-
५२.	१३	रु.३,२००१-	रु.३८,४००१-
५३.	१४	रु.४,८००१-	रु.५७,६००१-
मन्दिर पछाडिको नयाँ फुलमाला पसल			
५४.	१	रु.३,४००१-	रु.४०,८००१-
५५.	२	रु.३,४००१-	रु.४०,८००१-
५६.	३	रु.३,४००१-	रु.४०,८००१-
५७.	४	रु.३,४००१-	रु.४०,८००१-
५८.	५	रु.३,४००१-	रु.४०,८००१-
५९.	६	रु.३,४००१-	रु.४०,८००१-
६०.	७	रु.३,४००१-	रु.४०,८००१-
६१.	८	रु.३,४००१-	रु.४०,८००१-
६२.	९	रु.३,४००१-	रु.४०,८००१-
६३.	१०	रु.३,४००१-	रु.४०,८००१-
६४.	११	रु.३,४००१-	रु.४०,८००१-

(५) पिकनिक सेट सञ्चालन दररेट

क्र.सं.	सेट नं.	मासिक भाडा दर	वार्षिक दर
१.	१	रु.३,०००१-	रु.३६,०००१-
२.	२	रु.१,५००१-	रु.१८,०००१-
३.	३	रु.१,५००१-	रु.१८,०००१-
४.	४	रु.३,०००१-	रु.३६,०००१-
५.	५	रु.४,५००१-	रु.५४,०००१-
६.	६	रु.४,५००१-	रु.५४,०००१-
७.	७	रु.४,५००१-	रु.५४,०००१-
८.	८	रु.१,५००१-	रु.१८,०००१-
९.	९	रु.१,५००१-	रु.१८,०००१-
१०.	१०	रु.१,५००१-	रु.१८,०००१-
११.	११	रु.१,५००१-	रु.१८,०००१-

१२.	१२	रु.१,५००।-	रु.१८,०००।-
१३.	१३	रु.१,५००।-	रु.१८,०००।-
१४.	१४	रु.१,५००।-	रु.१८,०००।-
१५.	१५	रु.१,५००।-	रु.१८,०००।-
१६.	१६	रु.१,५००।-	रु.१८,०००।-
१७.	१७	रु.१,५००।-	रु.१८,०००।-
१८.	१८	रु.१,५००।-	रु.१८,०००।-
१९.	१९	रु.१,५००।-	रु.१८,०००।-
२०.	२०	रु.१,५००।-	रु.१८,०००।-
२१.	२१	रु.२,५००।-	रु.३०,०००।-
२२.	२२	रु.२,५००।-	रु.३०,०००।-
२३.	२३	रु.२,५००।-	रु.३०,०००।-
२४.	२४	रु.२,०००।-	रु.२४,०००।-
२५.	२५	रु.२,०००।-	रु.२४,०००।-
२६.	२६	रु.१,५००।-	रु.१८,०००।-
२७.	२७	रु.१,५००।-	रु.१८,०००।-

(६) सार्वजनिक शौचालय सञ्चालन दररेट

क्र.सं.	सेट नं.	मासिक भाडा दर	वार्षिक दर
१.	१	रु.२५,०००।-	रु.३,००,०००।-
२.	२	रु.१०,०००।-	रु.१,२०,०००।-
३.	३	रु.९,०००।-	रु.१,०८,०००।-
४.	४	रु.१५,०००।-	रु.१,८०,०००।-
५.	५	रु.४,०००।-	रु.४८,०००।-
६.	६	रु.१,७००।-	रु.२०,४००।-
७.	७	सञ्चालनमा नरहेको ।	-

नोट : कोभिड १९ को महाव्याधिको कारणले भएको बन्दाबन्दीका कारण पारेको प्रतिकूल असरलाई मध्यनजर गर्दै आ.ब. २०७६/०७७ को सम्पत्ति (व्याक हो लोडर बाहेक) को भाडा रकममा २५ प्रतिशत र आ.ब.०७७/०७८ को धार्मिक क्षेत्रको सम्पत्ति (व्याक हो लोडर बाहेक) करमा ५० प्रतिशतले छुट सहूलियत दिइने ।

अनुसूची - १५

(दफा १८ को उपदफा (२) संग सम्बन्धित)

दण्ड जरिवानाको दर

क्र.सं.	कसुर	दण्ड जरिवाना
१.	चालु आ.ब. भित्र मालपोत, सम्पत्ति कर तथा व्यवसाय कर नतिरेमा	पहिलो वर्षको लागि १० प्रतिशत, दोस्रो वर्ष देखि प्रति वर्ष थप ५ प्रतिशतका दरले
२.	खानी संचालन अनुमति प्राप्त गर्ने व्यवसायी वा संस्थाले उत्खनन् परिमाण भन्दा बढी उत्खनन् गरेमा वा अनुमति वेगर उत्खनन् गरेमा तथा मापदण्ड विपरित कार्य गरेमा	निजको स्वीकृती रद्द गर्ने वा निजलाई रु.५०,०००/- देखी रु.१,००,०००/- रुपैयाँ सम्म जरिवाना गर्ने वा दुवै गर्ने ।
३.	नक्सा पास नगरी निर्माण कार्य गरेमा	नियमानुसार लाग्ने दस्तुरको तेब्बर रकम
४.	जथाभावी फोहोर मैला निष्काशन गरेमा	पहिलो पटक रु. १०००/- त्यसपछी प्रति पटक रु. २०००/- का दरले
५.	निर्माण सामग्रीबाट सडक अवरोध गरेमा	पहिलो पटक रु. ५००/- त्यसपछी प्रति पटक रु. २०००/- का दरले
६.	नगरपालिकामा दर्ता वा इजाजत नलिई नयाँ ब्यवसाय संचालन गरेमा	नियमानुसार लाग्ने दर्ता रकमको ५० प्रतिशत
७.	नगरपालिकाले निषेध गरेको क्रियाकलाप सञ्चालन गरेमा	नगर कार्यपालिकाले निर्णय गरे बमोजिम रु.१,००,०००/- सम्म
८.	विषादि रहित कृषि खेतीको अनुमति लिई सो बमोजिमको कार्य नगरेमा	रु.५०,०००/-
९.	अवैध ढुङ्गा, बालुवा तथा माटो निकासी गरेमा	प्रति ट्रिपर/निशान रु.१,०००/- र विगो बापत रु.२१,०००/- गरी जम्मा रु.२२,०००/- दोस्रो पटक रु.३,०००/- लिने र सो भन्दा बढी पटकको लागी रु.६,०००/- जरिवाना लिने र अवैध ढुङ्गा, बालुवा तथा माटोको गाडी पक्रि ल्याउने विगोको २५ प्रतिशत पुरस्कार दिइने छ ।

दक्षिणकाली नगरपालिका स्थानीय तह अनुसार कायम भएका नयां वडाहरू

क्र.सं	साविक गा.वि.स.का वडाहरू	नगरपालिकाको नयां वडाहरू	स्थानीय तहका नयां वडाहरू
१	चाल्नाखेल वडा नं. १, २, ३, ४	१	१
२	चाल्नाखेल वडा नं. ५, ६, ७, ९	२	
३	चाल्नाखेल वडा नं. ८	३	२
	सेतिदेवी वडा नं. ६		
४	सेतिदेवी वडा नं. १, २, ३, ४	४	३
५	सेतिदेवी वडा नं. ५, ७, ८, ९	५	४
६	शेषनारायण वडा नं. १, २, ३, ४	६	५
७	शेषनारायण वडा नं. ५, ६, ७, ८, ९	७	
८	दक्षिणकाली वडा नं. १, २, ३	८	६
९	दक्षिणकाली वडा नं. ४, ८, ९	१०	
१०	दक्षिणकाली वडा नं. ५, ६, ७	९	७
११	छैमले वडा नं. १, २, ६, ९	१३	८
१२	छैमले वडा नं. ३, ७, ८	१४	
१३	छैमले वडा नं. ४, ५	१५	
१४	टल्कु डुडेचौर वडा नं. १, २, ८, ९	११	९
१५	टल्कु डुडेचौर वडा नं. ३, ४, ५, ६, ७	१२	

दक्षिणकाली नगरपालिका
नगर कार्यपालिकाको कार्यालय, काठमाडौं
विनियोजन ऐन, २०७७/७८

प्रारम्भिक

प्रस्तावना:- दक्षिणकाली नगरपालिका, फर्पिङ, काठमाडौंको आ.व.२०७७/७८ को सेवा र कार्यहरूको लागी संचितकोषबाट रकम खर्च गर्ने अधिकार दिन र सो रकम विनियोजन गर्न वाञ्छनीय भएकोले, नेपालको संविधानको धारा २२९ को उपधारा (२) बमोजिम दक्षिणकाली नगरपालिका, फर्पिङ, काठमाडौंको नगरसभाले यो ऐन बनाएको छ ।

१. संक्षिप्त नाम र प्रारम्भ:

- (१) यस ऐनको नाम “दक्षिणकाली नगरपालिकाको विनियोजन ऐन २०७७” रहेको छ ।
- (२) यो ऐन तुरुन्त प्रारम्भ हुनेछ ।

२. आर्थिक वर्ष २०७७/७८ को निमित्त नगर कार्यपालिका, वडा समिति, विषयगत शाखाले गर्ने सेवा र कार्यहरूका लागी अनुसूची १ मा उल्लेखित चालू खर्च, पूँजिगत खर्च र वित्तीय व्यवस्थाको रकम समेत गरि जम्मा रु.८४,१२,१३,२९०/- (चौरासी करोड ,वाह लाख ,तेह हजार, दुई सय नब्बे) मात्र नवढाई निर्दिष्ट गरे बमोजिम संचितकोषबाट सार्न सकिने छ।

३. विनियोजन:

- (१) यस ऐनद्वारा संचितकोषबाट खर्च गर्न अधिकार दिइएको रकम आर्थिक वर्ष २०७७/७८ को निमित्त दक्षिणकाली नगरपालिका, नगरकार्यपालिका, वडा समिति र विषयगत शाखाले गर्ने सेवा र कार्यहरूको निमित्त विनियोजन गरिनेछ ।

- (२) उपदफा १ मा जुनसुकै कुरा लेखिएको भए पनि कार्यपालिका, वडा समिति र विषयगत शाखाले गर्ने सेवा र कार्यहरूको निमित्त विनियोजन गरेको रकम मध्ये कुनै शिर्षकमा बचत हुने र कुनैमा अपुग हुने देखिन आएमा नगरकार्यपालिकाले बचत हुने शिर्षकबाट नपुग हुने शिर्षकमा रकम सार्न सक्नेछ ।

यसरी रकम सार्दा एक शिर्षकबाट सो शिर्षकको जम्मा रकमको १० प्रतिशतमा नबढ्ने गरि कुनै एक वा एक भन्दा बढी शिर्षकहरूबाट अर्को एक वा एक भन्दा बढी शिर्षकहरूमा रकम सार्न तथा निकास र खर्च जनाउन सकिनेछ ।

पूँजिगत खर्च र वित्तीय व्यवस्था तर्फ विनियोजित रकम साँवा भूक्तानी खर्च र व्याज भूक्तानी खर्च शिर्षकमा बाहेक अन्य चालू खर्च शिर्षक तर्फ सार्न र वित्तीय व्यवस्था अन्तरगत साँवा भूक्तानी खर्च तर्फ विनियोजित रकम व्याज भूक्तानी शिर्षकमा बाहेक अन्यत्र सार्न सकिने छैन तर चालू तथा पूँजिगत खर्च र वित्तीय व्यवस्थाको खर्च व्यहोर्न एक स्रोतबाट अर्को स्रोतमा रकम सार्न सकिनेछ ।

- (३) चालु आ.व.२०७६/७७ मा दक्षिणकाली नगरपालिकाको प्रशासनिक खर्च संचालनका केहि शिर्षकहरुमा विनियोजित रकम अभाव भएकोमा चालू तथा पूँजिगत खर्च व्यहोर्न एक स्रोतबाट अर्को स्रोतमा श्रोतान्तर गरिएको र नपुग भएको खर्च शिर्षकहरुमा गरिएको रकमान्तर यस दक्षिणकाली नगरपालिकाको पाचौं नगरसभाले श्रोतान्तर र रकमान्तर समर्थन गरेको छ ।
- (४) चालु आ.व.२०७६/७७ मा गत आ.व.२०७५/७६ को भूक्तानी बाकी कच्चावारी फाराम भरेर भूक्तानी माग गरिएको साथै सो फाराम भर्न छुटी यस आ.व.२०७६/७७ मा भूक्तानी गरिएकोमा ति सबै भूक्तानीहरु यस नगरसभाले समर्थन गरेको छ ।
- (५) माथि उल्लेखित उपदफा नं.१, २, ३ र ४ मा जुनसुकै कुरा उल्लेखित भएपनि कोरोनाको कारणले विकास निर्माणको योजना तथा कार्यक्रमहरु संचालन हुने स्थिति नरहेमा, यस दक्षिणकाली नगरपालिकाको कोरोना कोषमा विभाजन गरेको रकमले पनि सो महामारी रोक्न रकम अभाव हुने देखिएमा कार्यपालिकाको निर्णय वमोजिम दक्षिणकाली नगरपालिकाको प्रशासनिक खर्च बाहेकको योजना तथा कार्यक्रमहरु चयन गरि कुनै एक वा एक भन्दा बढी वा सबै योजना तथा कार्यक्रमको विनियोजित रकम रकमान्तर तथा श्रोतान्तर गरि कोरोना कोष संचालन गरिनेछ ।
- (६) यस आर्थिक वर्षमा संचालन गरिने कुनै पनि योजना तथा कार्यक्रम सम्झौता नगरि संचालन भएमा त्यसको व्ययभारको जिम्मेवारी सोहि पक्ष हुनेछ । यस प्रकारको सम्झौता वेगर भूक्तानी माग हुन आएमा भूक्तानी भएमा नगरसभा जिम्मेवारी हुने छैन ।
- (७) अनुसुची १ मा उल्लेख भए वमोजिम आन्तरिक आय संकलन हुन नसक्ने स्थिती कोरोनाको संक्रमणको कारण आएमा र उल्लेखित सबै योजना तथा कार्यक्रम संचालन हुने भएमा FIFO METHOD अनुसार पहिल्यै कार्य सम्पन्न गरि आउनेले पहिले भूक्तानी पाउने र पछि विनियोजित बजेट अभाव भए भूक्तानी माग गर्नेलाई अर्को आर्थिक वर्षमा गएर भूक्तानी दिइने छ । यस चालु आ.व. मा भएको घाटा बजेटको पूर्ति आ.व.२०७६\७९ को बजेट निर्माणमा सर्वप्रथम कट्टी गरिनेछ ।

४. कार्यक्रम संचालन :- (१) दक्षिणकाली नगरपालिकाको पाचौं नगरसभाले तय गरेका कार्यक्रम संचालनको लागी विषयगत शाखाहरुले संचालन गर्ने कार्यक्रमहरुको लागी विभागिय नम्स र अन्य कार्यक्रमहरुको हकमा नेपाल सरकार अर्थ मन्त्रालयको चालु कार्य संचालन निर्देशिका वमोजिम खर्च गरिनुपर्दछ । सो कार्य संचालन निर्देशिकामा छुटेका क्रियाकलापको हकमा मात्रै यस दक्षिणकाली नगरपालिकाले निर्माण गरेको कार्यसंचालन कार्यविधिमा उल्लेख गरे वमोजिम हुनेछ । खर्चको मापदण्ड नाघेर खर्च लेखि आएमा त्यसको असुल उपर सो कार्यक्रम संचालन गर्ने कर्मचारी व्यक्ति वा संस्थासंग महालेखा परीक्षकको कार्यालयले तोके वमोजिम हुनेछ ।

दक्षिणकाली नगरपालिका
नगर कार्यपालिकाको कार्यालय, काठमाडौं
बजेट उपशीर्षक अनुसार बजेट विनियोजन

आ.व. : २०७७/७८

रु. हजारमा

सि.नं.	संकेत	बजेट उपशीर्षक	विनियोजन रु.	आन्तरिक श्रोत			स्रोत			
				अन्तर सरकारी नेपाल सरकार	प्रदेश सरकार	स्थानीय तह	ऋण	जनसहभागिता	बैदेशिक	
										अन्तर सरकारी वित्तीय हस्तान्तरण
१	८०३३५४०७१०१	दक्षिणकाली नगरपालिका	१,००,५००							
२	८०३३५४०७११५	वडा तथा नगर स्तरीय क्रमागत पूर्वाधार योजना	८०,२७८	६८,००४	१,६२४					
३	८०३३५४०७११७	दक्षिणकाली नगर स्तरीय योजना/कार्यक्रम (पूर्वाधार विकास योजना)	८६,६५०							
४	८०३३५४०७११८	नगर स्तरीय स्वास्थ्य शाखाको वार्षिक कार्यक्रम	१२,०४०	१०,८४०						
५	८०३३५४०७११९	नगर स्तरीय शिक्षा शाखाको वार्षिक कार्यक्रम	४,५५०		३००					
६	८०३३५४०७१२०	नगर स्तरीय कृषि शाखाको वार्षिक कार्यक्रम	२,५००							
७	८०३३५४०७१२१	नगर स्तरीय पशु शाखाको वार्षिक कार्यक्रम	१,५००							
८	८०३३५४०७१२२	नगर स्तरीय आयुर्वेद औषधालय शाखाको वार्षिक कार्यक्रम	२,०००							
९	८०३३५४०७१२३	नगर स्तरीय राजश्व उपशाखाको वार्षिक कार्यक्रम	५००							
१०	८०३३५४०७१२४	नगर स्तरीय सहकारी उपशाखाको वार्षिक कार्यक्रम	१,५००							
११	८०३३५४०७१२५	नगर स्तरीय भूकम्प पुनर्निर्माण उपशाखाको वार्षिक कार्यक्रम	२००							
१२	८०३३५४०७१२६	नगर स्तरीय न्यायिक समितिको वार्षिक कार्यक्रम	१,५००							
१३	८०३३५४०७१२७	नगर स्तरीय वन तथा वातावरण लक्षित वार्षिक कार्यक्रम	३,०००							
१४	८०३३५४०७१२८	नगर स्तरीय पर्यटन विकास लक्षित वार्षिक कार्यक्रम	५,२००							
१५	८०३३५४०७१२९	नगर स्तरीय धर्म संस्कृति लक्षित वार्षिक कार्यक्रम	२,४००							
१६	८०३३५४०७१३०	नगर स्तरीय युवा स्वरोजगार लक्षित वार्षिक कार्यक्रम	२,५००							

१७	८०३३५४०७१३१	नगर स्तरीय जेष्ठ नागरिक लक्षित वार्षिक कार्यक्रम	४,०००	४,०००	४,०००			
१८	८०३३५४०७१३२	नगर स्तरीय एकल महिला लक्षित वार्षिक कार्यक्रम	२,८००	२,८००	२,८००			
१९	८०३३५४०७१३३	नगर स्तरीय बालबालिका लक्षित वार्षिक कार्यक्रम	१,३००	१,३००	१,३००			
२०	८०३३५४०७१३४	नगर स्तरीय दलित लक्षित वार्षिक कार्यक्रम	१,५००	१,५००	१,५००			
२१	८०३३५४०७१३५	नगर स्तरीय किशोर/किशोरी लक्षित वार्षिक कार्यक्रम	१,१००	१,१००	१,१००			
२२	८०३३५४०७१३६	नगर स्तरीय अपाङ्गता लक्षित वार्षिक कार्यक्रम	१,३००	१,३००	१,३००			
२३	८०३३५४०७१३७	नगर स्तरीय आदिवासी/अल्पसंख्यक/जनजाति लक्षित वार्षिक कार्यक्रम	१,५००	१,५००	१,५००			
२४	८०३३५४०७१३८	नगर स्तरीय महिला लक्षित वार्षिक कार्यक्रम	२,२००	२,२००	२,२००			
२५	८०३३५४०७१३९	नगर स्तरीय खेलकुद विकास लक्षित वार्षिक कार्यक्रम	६,०००	६,०००	६,०००			
२६	८०३३५४०७१४०	नगर स्तरीय सूचना तथा संचार लक्षित वार्षिक कार्यक्रम	५,०००	५,०००	५,०००			
२७	८०३३५४०७१४१	गत आ.व.मा भुक्तानी दिनु पुर्ने दायित्व	२,०००	२,०००	२,०००			
२८	८०३३५४०७१४२	नगर स्तरीय विभिन्न समपुरक कोष र राजश्व फिर्ता समेत	१,१२,९५६	१,१२,९५६	१,१२,९५६			
२९	८०३३५४०७१४३	नगर स्तरीय १ नं. वडा कार्यालयबाट माग भएका योजना तथा कार्यक्रमहरु	११,९४५	११,९४५	११,९४५			
३०	८०३३५४०७१४४	नगर स्तरीय २ नं. वडा कार्यालयबाट माग भएका योजना तथा कार्यक्रमहरु	१०,६००	१०,६००	१०,६००			
३१	८०३३५४०७१४५	नगर स्तरीय ३ नं. वडा कार्यालयबाट माग भएका योजना तथा कार्यक्रमहरु	६,९५०	६,९५०	६,९५०			
३२	८०३३५४०७१४६	नगर स्तरीय ४ नं. वडा कार्यालयबाट माग भएका योजना तथा कार्यक्रमहरु	७,७००	७,७००	७,७००			

३३	८०३३५४०७१४७	नगर स्तरीय ५ नं. वडा कार्यालयबाट माग भएका योजना तथा कार्यक्रमहरु	९,४३५	९,४३५				
३४	८०३३५४०७१४८	नगर स्तरीय ६ नं. वडा कार्यालयबाट माग भएका योजना तथा कार्यक्रमहरु	१३,७५०	१३,७५०				
३५	८०३३५४०७१४९	नगर स्तरीय ७ नं. वडा कार्यालयबाट माग भएका योजना तथा कार्यक्रमहरु	७,७००	७,७००				
३६	८०३३५४०७१५०	नगर स्तरीय ८ नं. वडा कार्यालयबाट माग भएका योजना तथा कार्यक्रमहरु	११,०५०	११,०१३	३६			
३७	८०३३५४०७१५१	नगर स्तरीय ९ नं. वडा कार्यालयबाट माग भएका योजना तथा कार्यक्रमहरु	८,९००	८,९००				
३८	८०३३५४०७२०१	दक्षिणकाली नगरपालिका वडा नं. १	८,५००	१५०	८,२००	१५०		
३९	८०३३५४०७२०२	दक्षिणकाली नगरपालिका वडा नं. २	५,५००		५,५००			
४०	८०३३५४०७२०३	दक्षिणकाली नगरपालिका वडा नं. ३	५,५००		५,५००			
४१	८०३३५४०७२०४	दक्षिणकाली नगरपालिका वडा नं. ४	५,५००		५,५००			
४२	८०३३५४०७२०५	दक्षिणकाली नगरपालिका वडा नं. ५	८,५००	८,१५०	३५०			
४३	८०३३५४०७२०६	दक्षिणकाली नगरपालिका वडा नं. ६	८,५००	८,२३०	२६९			
४४	८०३३५४०७२०७	दक्षिणकाली नगरपालिका वडा नं. ७	५,५००	५,५००				
४५	८०३३५४०७२०८	दक्षिणकाली नगरपालिका वडा नं. ८	११,५००	११,५००				
४६	८०३३५४०७२०९	दक्षिणकाली नगरपालिका वडा नं. ९	८,५००	८,५००				
४७	८०३३५४०७२०९	प्रदेश सरकारबाट हस्तान्तरित कार्यक्रम	१३,९०८			१३,९०८		
४८	८०३३५४०७२०९	प्रदेश सरकारबाट हस्तान्तरित समपुरक अनुदान	२०,०००			२०,०००		
४९	८०३३५४०७२०९	संघीय सरकारबाट हस्तान्तरित कार्यक्रम (शसर्त अनुदान)	१,८१,७००			१,८१,७००		
५०	८०३३५४०७२०९	संघीय सरकारबाट हस्तान्तरित कार्यक्रम (विषेश अनुदान)	१२,०००			१२,०००		
५१	८०३३५४०७२०९	संघीय सरकारबाट हस्तान्तरित कार्यक्रम (समपुरक अनुदान)	९,६००			९,६००		
कुल जम्मा			८,८९,२९३	४,८९,७३९	३,०७,५००	४३,९८२		

दक्षिणकाली नगरपालिका
नगर कार्यपालिकाको कार्यालय, काठमाडौं
कार्यक्रम / परियोजना अनुसार बजेट विनियोजन

आ.ब. : २०७७/७८

रकम रु. हजारमा

सि.नं.	कार्यक्रम/आयोजना/क्रियाकलापको नाम	लक्षित समूह	खर्च शीर्षक	स्रोत	लक्ष	विनियोजन रु.				कैफियत
						प्रथम चौमासिक	दोस्रो चौमासिक	तेस्रो चौमासिक	जम्मा	
वडा तथा नगर स्तरीय क्रमागत पूर्वाधार योजना - ८०३३५४०७१५										
३७	नगर स्तरीय दलित प्रोफाइल निर्माण	अन्य	२२४११	राजस्व बॉण्डफंड - संघीय सरकार - राजस्व बॉण्डफंड - नगद	२	०	२००	२००	४००	
३८	बलामी गुठी ब्यबस्थापन	अन्य	२२५२९	राजस्व बॉण्डफंड - संघीय सरकार - राजस्व बॉण्डफंड - नगद	२	०	१००	१००	२००	
३९	देवकोटा बस्ती पहिरो नियन्त्रण	अन्य	२७२१२	राजस्व बॉण्डफंड - संघीय सरकार - राजस्व बॉण्डफंड - नगद	२	०	३२५	३२५	६५०	
४०	४ नं. वडै कार्यालय भवन निर्माण (क्रमगत)	अन्य	३१११२	नेपाल सरकार - सामाजिकरण अनुदान - नगद अनुदान	२	०	५००	५००	१०००	
४१	६ नं. वडा कार्यालय भवन निर्माण	अन्य	३१११२	वाग्मती प्रदेश - सामाजिकरण अनुदान - नगद अनुदान	४	५००	५००	१०००	२०००	

४२	कोटालटोल डाफल भवन (क्रमात)	अन्य	३१११२	बाग्मती प्रदेश - समानिकरण अनुदान - नगद अनुदान	२	०	२५०	२५०	५००
४३	चुनदेवी ट्रष्ट निर्माण	अन्य	३१११२	नेपाल सरकार - समानिकरण अनुदान - नगद अनुदान	२	२५०	२५०	०	५००
४४	नगरपालिकाको भवन निर्माण	अन्य	३१११२	नेपाल सरकार - समानिकरण अनुदान - नगद अनुदान	३	०	१००००	२००००	३००००
४५	बडा नं. २ को वडा कार्यालय भवन निर्माण	अन्य	३१११२	नेपाल सरकार - समानिकरण अनुदान - नगद अनुदान	२	०	२५००	२५००	५०००
४६	सेतिदेवी मन्दिर अगाडी सामुदायिक भवन निर्माण	अन्य	३१११२	बाग्मती प्रदेश - समानिकरण अनुदान - नगद अनुदान	२	१६२	१६२	०	३२४
४७	सेतिदेवी मन्दिर अगाडी सामुदायिक भवन निर्माण	अन्य	३१११२	नेपाल सरकार - समानिकरण अनुदान - नगद अनुदान	२	०	८८	८८	१७६
४८	मनकामना मन्दिर अगाडी सार्वजनिक जग्गा संरक्षण	अन्य	३१११४	नेपाल सरकार - समानिकरण अनुदान - नगद अनुदान	४	०	१००	१००	२००
४९	मनमोहन स्मृति सामुदायिक अस्पताल आवश्यक औषधी तथा उपकरण खरिद	अन्य	३११२२	नेपाल सरकार - समानिकरण अनुदान - नगद अनुदान	४	०	५००	५००	१०००
५०	६०/४० कोष गत आ.व. भूक्तानी क्रमात	अन्य	३११५१	नेपाल सरकार - समानिकरण अनुदान - नगद अनुदान	१	०	४६७३.६३३	०	४६७३.६३३
५१	अपाङ्ग आश्रमबाट लामाटोल जाने सिँढी निर्माण	अन्य	३११५१	नेपाल सरकार - समानिकरण अनुदान - नगद अनुदान	२	०	१५०	१५०	३००

५२	कृष्ण मन्दिर लाकुरी बोट हुँदै टल्कु मूल सडक निर्माण	अन्य	३११५१	राजस्व बडिफाँड - संघीय सरकार - राजस्व बडिफाँड - नगद	२	०	५०	५०	१००
५३	घोलैखोला गुण्डा पोखरी जाने बाटो निर्माण	अन्य	३११५१	वार्मती प्रदेश - समानिकरण अनुदान - नगद अनुदान	२	०	२५०	२५०	५००
५४	झम्केश्वरी मोटरबाटो ढलान	अन्य	३११५१	नेपाल सरकार - समानिकरण अनुदान - नगद अनुदान	३	०	४००	२००	६००
५५	ढेवी भाजङ्गल मोटरबाटो पक्की ड्रेन सहित स्तरउन्नती	अन्य	३११५१	राजस्व बडिफाँड - संघीय सरकार - राजस्व बडिफाँड - नगद	२	०	५००	५००	१०००
५६	प्रकाशको घरदेखि देवि थान हुँदै तामाङ्ग गुठी भवन जाने बाटो निर्माण	अन्य	३११५१	नेपाल सरकार - समानिकरण अनुदान - नगद अनुदान	२	०	१५०	१५०	३००
५७	पारी धारा व्यवस्थापन र वृषरोपन	अन्य	३११५१	नेपाल सरकार - समानिकरण अनुदान - नगद अनुदान	२	०	५०	५०	१००
५८	फुल्चोक लामागाउँ सडक पक्की ड्रेन निर्माण	अन्य	३११५१	नेपाल सरकार - समानिकरण अनुदान - नगद अनुदान	४	०	५०	१५०	२००
५९	वतासे चौर सामुदायिक भवन निर्माण	अन्य	३११५१	वार्मती प्रदेश - समानिकरण अनुदान - नगद अनुदान	२	०	२५०	२५०	५००
६०	बसपार्कबाट बज्रयोगिनी बाटो निर्माण	अन्य	३११५१	वार्मती प्रदेश - समानिकरण अनुदान - नगद अनुदान	२	०	२५०	२५०	५००
६१	वाघपाइलो देखि कालीमाटी डोल महादेव स्थान सिम्पानी मोटरबाटो ग्रावल तथा नाली व्यवस्थापन	अन्य	३११५१	नेपाल सरकार - समानिकरण अनुदान - नगद अनुदान	३	२००	२००	२००	६००

६२	वासिन्डोल डाँडाघर बाटो निर्माण	अन्य	३११५१	वागमती प्रदेश - समानिकरण अनुदान - नगद अनुदान	२	०	२५०	२५०	५००
६३	बोसन खत्री टोलबाट कम्मर टोल गोरेटो बाटो मर्मत सम्भार	अन्य	३११५१	नेपाल सरकार - समानिकरण अनुदान - नगद अनुदान	२	०	५०	५०	१००
६४	बोसन बेलायत टोल देखि चम्पादेवी पाउ जाने बाटो निर्माण	अन्य	३११५१	वागमती प्रदेश - समानिकरण अनुदान - नगद अनुदान	२	०	२५०	२५०	५००
६५	भाङ्गारखर्क अथुरो ठाडो सिँडी निर्माण	अन्य	३११५१	वागमती प्रदेश - समानिकरण अनुदान - नगद अनुदान	२	१५०	१५०	०	३००
६६	भाङ्गारखर्क ओखौले चाण्डन मोटरबाटो निर्माण	अन्य	३११५१	राजस्व बाँडफाँड - संघीय सरकार - राजस्व बाँडफाँड - नगद	६	१००	१००	१००	३००
६७	भाङ्गारी गाउँ मोटरबाटो सडक निर्माण	अन्य	३११५१	वागमती प्रदेश - समानिकरण अनुदान - नगद अनुदान	२	०	२५०	२५०	५००
६८	मुलपानीबाट बोसन खोला घाट जाने बाटो	अन्य	३११५१	वागमती प्रदेश - समानिकरण अनुदान - नगद अनुदान	२	०	२५०	२५०	५००
६९	रिसिम देखि हरिचौर मोटरबाटो र हिले अखौले चन्दने नेवारखारी मोटरबाटो प्राबल	अन्य	३११५१	नेपाल सरकार - समानिकरण अनुदान - नगद अनुदान	२	०	२५०	२५०	५००
७०	लाकुरी बोट साउने धाराबाट एघार घर जाने बाटो निर्माण	अन्य	३११५१	वागमती प्रदेश - समानिकरण अनुदान - नगद अनुदान	२	०	२५०	२५०	५००
७१	वाइबाटोलबाट हासिडोल मोटरबाटो निर्माण	अन्य	३११५१	वागमती प्रदेश - समानिकरण अनुदान - नगद अनुदान	२	०	२५०	२५०	५००

७२	विश्वनाथको घरदेखि श्रीकृष्ण मा.वि र तल्लो आचार्य टोल मोटरबाटो प्रावेल	अन्य	३११५१	नेपाल सरकार - समानिकरण अनुदान - नगद अनुदान	४	०	१००	१००	२००
७३	श्रीकृष्ण मा.वि. देखि चापगाइ टोल बाटो निर्माण	अन्य	३११५१	वामती प्रदेश - समानिकरण अनुदान - नगद अनुदान	२	०	२५०	२५०	५००
७४	सिता अक्सिजनबाट धारा चौर हुँदै खत्री टोल जाने मोटरबाटो मर्मत सम्भार	अन्य	३११५१	नेपाल सरकार - समानिकरण अनुदान - नगद अनुदान	२	०	५०	५०	१००
७५	सिम्पानी भञ्ज्याङ्ग टोल च्यानडाँडा मोटर बाटो ढलान	अन्य	३११५१	नेपाल सरकार - समानिकरण अनुदान - नगद अनुदान	२	०	२५०	२५०	५००
७६	चिसोखोला डाँडा टोल खानेपानी	अन्य	३११५६	नेपाल सरकार - समानिकरण अनुदान - नगद अनुदान	२	०	५०	५०	१००
७७	चौभू खानेपानी मर्मत	अन्य	३११५६	नेपाल सरकार - समानिकरण अनुदान - नगद अनुदान	२	०	५०	५०	१००
७८	छैमले वृहत खानेपानी योजना (चौभू)	अन्य	३११५६	नेपाल सरकार - समानिकरण अनुदान - नगद अनुदान	४	१२५०	१२५०	२५००	५०००
७९	द.न.पा. ७ खानेपानी योजना	अन्य	३११५६	वामती प्रदेश - समानिकरण अनुदान - नगद अनुदान	४	०	५००	५००	१०००
८०	वृहत खानेपानी योजना	अन्य	३११५६	नेपाल सरकार - समानिकरण अनुदान - नगद अनुदान	१	०	०	७७२०.०७९	७७२०.०७९
८१	भण्डारखर्क भञ्ज्याङ्ग टोल देखि माथिल्लो टोल खानेपानी आयोजना	अन्य	३११५६	नेपाल सरकार - समानिकरण अनुदान - नगद अनुदान	२	०	२५०	२५०	५००

८२	हुमाने खानेपानी योजना	अन्य	३११५६	वामती प्रदेश - समानिकरण अनुदान - नगद अनुदान	२	०	२५०	२५०	५००
८३	नर्सरीको लागि पूर्वाधार निर्माण	अन्य	३११५७	नेपाल सरकार - समानिकरण अनुदान - नगद अनुदान	५	१००	२००	२००	५००
८४	कामधेनु मा.वि लाइ प्राविधिक सहयोग	अन्य	३११५९	नेपाल सरकार - समानिकरण अनुदान - नगद अनुदान	४	१००	१००	२००	४००
८५	कोठेपटोल गाइजात्रा पाटी मर्मत	अन्य	३११५९	नेपाल सरकार - समानिकरण अनुदान - नगद अनुदान	५	०	१००	१५०	२५०
८६	खम्बेडाँडा बाल उद्यान निर्माण	अन्य	३११५९	नेपाल सरकार - समानिकरण अनुदान - नगद अनुदान	२	०	१५०	१५०	३००
८७	गणेश स्थान पोखरी निर्माण	अन्य	३११५९	नेपाल सरकार - समानिकरण अनुदान - नगद अनुदान	२	०	५००	५००	१०००
८८	गोलबहाल गुठीको दाउरा राखे टहरा निर्माण	अन्य	३११५९	नेपाल सरकार - समानिकरण अनुदान - नगद अनुदान	२	०	२५	२५	५०
८९	छैमले देविस्थान सामुदायिक सभा भवन निर्माण	अन्य	३११५९	नेपाल सरकार - समानिकरण अनुदान - नगद अनुदान	६	०	१५०	१५०	३००
९०	जेष्ठ नागरिक विश्राम स्थल निर्माण डोल्लु	अन्य	३११५९	नेपाल सरकार - समानिकरण अनुदान - नगद अनुदान	२	०	२५	२५	५०
९१	जाती पोखरी बुद्ध मन्दिर र भ्यु टावर	अन्य	३११५९	नेपाल सरकार - समानिकरण अनुदान - नगद अनुदान	२	०	२५०	२५०	५००

९२	ज्युटिकी शिव मन्दिर निर्माण	अन्य	३११५९	नेपाल सरकार - समानिकरण अनुदान - नगद अनुदान	४	०	१००	१००	२००
९३	देउराली तरकारी संकलन केन्द्र निर्माण	अन्य	३११५९	नेपाल सरकार - समानिकरण अनुदान - नगद अनुदान	४	०	५००	५००	१०००
९४	पञ्चकन्या मन्दिर सिम्पानी अधुरो (क्रमात्)	अन्य	३११५९	नेपाल सरकार - समानिकरण अनुदान - नगद अनुदान	२	०	१५०	१५०	३००
९५	प्रतिशालय निर्माण	अन्य	३११५९	नेपाल सरकार - समानिकरण अनुदान - नगद अनुदान	६	०	३००	३००	६००
९६	पहिरोमा कृषि स्टल निर्माण	अन्य	३११५९	नेपाल सरकार - समानिकरण अनुदान - नगद अनुदान	२	०	१५०	१५०	३००
९७	वामन धाम निर्माण (सानी महल)	अन्य	३११५९	नेपाल सरकार - समानिकरण अनुदान - नगद अनुदान	२	०	२५०	२५०	५००
९८	राम्चे भइयाङ्ग मन्दिरमा पितल छाना निर्माण	अन्य	३११५९	नेपाल सरकार - समानिकरण अनुदान - नगद अनुदान	२	०	१७५	१७५	३५०
९९	लप्सी प्रशोधन केन्द्र निर्माण	अन्य	३११५९	नेपाल सरकार - समानिकरण अनुदान - नगद अनुदान	४	०	५००	५००	१०००
१००	वामन धामन निर्माण	अन्य	३११५९	नेपाल सरकार - समानिकरण अनुदान - नगद अनुदान	४	०	१००	१००	२००
१०१	स्वच्छन्द रक्त भैरव मन्दिर जिर्णोद्वार	अन्य	३११५९	नेपाल सरकार - समानिकरण अनुदान - नगद अनुदान	२	०	११७.५	११७.५	२३५

१०२	हवेली खेल मैदान संरक्षण तथा सुधार	अन्य	३११५९	नेपाल सरकार - समानिकरण अनुदान - नगद अनुदान	२	०	२५०	२५०	५००
दक्षिणकाली नगर स्तरीय योजना/कार्यक्रम (पूर्वाधार विकास योजना) - ८०३३५४०७११७									
१०३	आयोजनाहरूको डि.पि.आर. निर्माण	अन्य	२२४११	राजस्व बौडफाँड - प्रदेश सरकार - राजस्व बौडफाँड - नगद	३	१०००	१०००	१०००	३०००
१०४	६ वटा महिला सञ्जाल समुह	अन्य	२२५१२	राजस्व बौडफाँड - प्रदेश सरकार - राजस्व बौडफाँड - नगद	२	०	२००	२००	४००
१०५	इन्द्रायणी महिला समुह	अन्य	२२५१२	राजस्व बौडफाँड - प्रदेश सरकार - राजस्व बौडफाँड - नगद	२	०	५०	५०	१००
१०६	कोटालटोल महिला समुह	अन्य	२२५१२	राजस्व बौडफाँड - प्रदेश सरकार - राजस्व बौडफाँड - नगद	२	०	५०	५०	१००
१०७	चम्पोदेवी आमा समुह	अन्य	२२५१२	राजस्व बौडफाँड - प्रदेश सरकार - राजस्व बौडफाँड - नगद	३	५०	५०	५०	१५०
१०८	प्रगतिशिल महिला समुह	अन्य	२२५१२	राजस्व बौडफाँड - प्रदेश सरकार - राजस्व बौडफाँड - नगद	२	०	१००	१००	२००
१०९	वैदेशिक रोजगार	अन्य	२२५१२	राजस्व बौडफाँड - प्रदेश सरकार - राजस्व बौडफाँड - नगद	२	०	२५०	२५०	५००
११०	विकासका लागि सशक्त महिला समाज	अन्य	२२५१२	राजस्व बौडफाँड - प्रदेश सरकार - राजस्व बौडफाँड - नगद	३	१००	१००	१००	३००

१११	मन्टेञ्चरी तालिम नगर स्तरीय	अन्य	२२५१२	राजस्व बडिफाँड - प्रदेश सरकार - राजस्व बडिफाँड - नगद	२	०	२५०	२५०	५००
११२	मातृ शक्ति महिला समुह	अन्य	२२५१२	राजस्व बडिफाँड - प्रदेश सरकार - राजस्व बडिफाँड - नगद	२	०	५०	५०	१००
११३	लामाटोल स्वाबलम्बन महिला समुह	अन्य	२२५१२	राजस्व बडिफाँड - प्रदेश सरकार - राजस्व बडिफाँड - नगद	२	०	५०	५०	१००
११४	विपद व्यवस्थापन तथा प्राथमिक उपचार तालिम	अन्य	२२५१२	राजस्व बडिफाँड - प्रदेश सरकार - राजस्व बडिफाँड - नगद	३	१००	१००	१००	३००
११५	सुजनशिल प्रबर्द्धन केन्द्र, नेपाल	अन्य	२२५१२	राजस्व बडिफाँड - प्रदेश सरकार - राजस्व बडिफाँड - नगद	३	५०	५०	५०	१५०
११६	सिद्धि गणेश कृषि महिला समुह	अन्य	२२५१२	राजस्व बडिफाँड - प्रदेश सरकार - राजस्व बडिफाँड - नगद	२	०	५०	५०	१००
११७	स्थानिटरी प्याड उत्पादन	अन्य	२२५२१	राजस्व बडिफाँड - प्रदेश सरकार - राजस्व बडिफाँड - नगद	२	०	५००	५००	१०००
११८	सीप विकास/दक्षिणकाली सिमि गार्मेट निरन्तरता एवं व्यवस्थापन	अन्य	२२५२१	राजस्व बडिफाँड - प्रदेश सरकार - राजस्व बडिफाँड - नगद	३	१०००	१०००	१०००	३०००
११९	दक्षिणकाली योगा केन्द्र	अन्य	२२५२२	राजस्व बडिफाँड - प्रदेश सरकार - राजस्व बडिफाँड - नगद	२	०	२५०	२५०	५००
१२०	नगर स्तरीय मेलामिलाप समुह	अन्य	२२५२२	राजस्व बडिफाँड - प्रदेश सरकार - राजस्व बडिफाँड - नगद	२	०	५०	५०	१००

१२१	नेपाल रेडक्रस सोसाईटी फर्पिड उपशाखा	अन्य	२२५२२	राजस्व बडिफाई - प्रदेश सरकार - राजस्व बडिफाई - नगद	३	१००	१००	१००	३००
१२२	पद्मसम्भव लायन्स क्लब	अन्य	२२५२२	राजस्व बडिफाई - प्रदेश सरकार - राजस्व बडिफाई - नगद	३	१००	१००	१००	३००
१२३	बि.पि. प्रतिष्ठान कार्यक्रम संचालन	अन्य	२२५२२	राजस्व बडिफाई - प्रदेश सरकार - राजस्व बडिफाई - नगद	२	०	५००	५००	१०००
१२४	भूमि व्यवस्थापन	अन्य	२२५२२	राजस्व बडिफाई - प्रदेश सरकार - राजस्व बडिफाई - नगद	२	०	१०००	१०००	२०००
१२५	मदन भाण्डारी फाउण्डेशन कार्यक्रम संचालन	अन्य	२२५२२	राजस्व बडिफाई - प्रदेश सरकार - राजस्व बडिफाई - नगद	२	०	५००	५००	१०००
१२६	सृजनाटोल सुधार समिति	अन्य	२२५२२	राजस्व बडिफाई - प्रदेश सरकार - राजस्व बडिफाई - नगद	२	०	५०	५०	१००
१२७	सामुदायिक भवनमा कोशेली घर संचालन	अन्य	२२५२२	राजस्व बडिफाई - प्रदेश सरकार - राजस्व बडिफाई - नगद	३	५००	५००	५००	१५००
१२८	सामुदायिक भवनमा साँस्कृतिक घर संचालन	अन्य	२२५२२	राजस्व बडिफाई - प्रदेश सरकार - राजस्व बडिफाई - नगद	२	०	२५०	२५०	५००
१२९	सार्वजनिक बाटो तथा स्थलहरूमा बस्ति जडान	अन्य	२२५२२	राजस्व बडिफाई - प्रदेश सरकार - राजस्व बडिफाई - नगद	३	५००	५००	५००	१५००
१३०	अरुणोदय मा.वि. प्रयोगशाला संचालन तथा व्यवस्थापन	अन्य	२५३११	राजस्व बडिफाई - प्रदेश सरकार - राजस्व बडिफाई - नगद	२	०	२५०	२५०	५००

१३१	कृषि प्राविधिक विद्यालय	अन्य	२५३११	राजस्व बॉर्डफाई - प्रदेश सरकार - राजस्व बॉर्डफाई - नगद	२	०	२५०	२५०	५००
१३२	खुल्ला विद्यालय चाल्नाखेल संचालन तथा व्यवस्थापन	अन्य	२५३११	राजस्व बॉर्डफाई - प्रदेश सरकार - राजस्व बॉर्डफाई - नगद	२	०	२५०	२५०	५००
१३३	त्रिभुवन आदर्श आवासीय माध्यमिक विद्यालयको भवन प्रयोग गरेर वापत सम्झौता बमोजिमको अनुदान	अन्य	२५३११	राजस्व बॉर्डफाई - प्रदेश सरकार - राजस्व बॉर्डफाई - नगद	३	५००	५००	५००	१५००
१३४	फर्पिङ मा.वि.को भवन प्रयोग गरेर वापतको अनुदान	अन्य	२५३११	राजस्व बॉर्डफाई - प्रदेश सरकार - राजस्व बॉर्डफाई - नगद	२	२५०	२५०	०	५००
१३५	शिखरपुर CLC कार्यक्रम संचालन तथा व्यवस्थापन	अन्य	२५३११	राजस्व बॉर्डफाई - प्रदेश सरकार - राजस्व बॉर्डफाई - नगद	२	०	१००	१००	२००
१३६	चाल्नाखेल प्राथमिक स्वास्थ्य केन्द्र आईसोलेशन निर्माण तथा व्यवस्थापन	अन्य	२५३१२	राजस्व बॉर्डफाई - प्रदेश सरकार - राजस्व बॉर्डफाई - नगद	२	०	१०००	१०००	२०००
१३७	मनमोहन स्मृति सामुदायिक अस्पतालको लागि एक डाक्टर र एक स्टाफ नर्सको व्यवस्थापन	अन्य	२५३१२	राजस्व बॉर्डफाई - प्रदेश सरकार - राजस्व बॉर्डफाई - नगद	२	०	५००	५००	१०००
१३८	ईभा म्युजिक	अन्य	२५३१५	राजस्व बॉर्डफाई - प्रदेश सरकार - राजस्व बॉर्डफाई - नगद	३	५०	५०	५०	१५०
१३९	जननेत्र पुस्तकालय	अन्य	२५३१५	राजस्व बॉर्डफाई - प्रदेश सरकार - राजस्व बॉर्डफाई - नगद	३	१००	१००	१००	३००
१४०	द स्पाईक डान्स एण्ड फिटनेस स्टुडियो	अन्य	२५३१५	राजस्व बॉर्डफाई - प्रदेश सरकार - राजस्व बॉर्डफाई - नगद	२	०	५०	५०	१००

१४१	जेष्ठ नागरिक समाज	अन्य	२७११२	राजस्व बडिफाँड - प्रदेश सरकार - राजस्व बडिफाँड - नगद	३	१००	१००	१००	३००
१४२	जेष्ठ नागरिक स्याहार केन्द्र, बज्र म्याट्रिक्स	अन्य	२७११२	राजस्व बडिफाँड - प्रदेश सरकार - राजस्व बडिफाँड - नगद	३	१००	१००	१००	३००
१४३	प्राकृतिक श्रोत प्रभावित क्षेत्र सहयोग	अन्य	२७२१२	राजस्व बडिफाँड - प्रदेश सरकार - राजस्व बडिफाँड - नगद	२	०	१०००	१०००	२०००
१४४	एम्बुलेन्स खरिद	अन्य	३११२१	राजस्व बडिफाँड - प्रदेश सरकार - राजस्व बडिफाँड - नगद	२	०	५००	५००	१०००
१४५	शव बहान खरिद	अन्य	३११२१	राजस्व बडिफाँड - प्रदेश सरकार - राजस्व बडिफाँड - नगद	२	०	५००	५००	१०००
१४६	ठूलो ढुंगाबाट पोखरी जाने बाटो निर्माण	अन्य	३११५१	राजस्व बडिफाँड - प्रदेश सरकार - राजस्व बडिफाँड - नगद	२	०	१०००	१०००	२०००
१४७	ढुंगा छर्पाईको मर्मत	अन्य	३११५१	राजस्व बडिफाँड - प्रदेश सरकार - राजस्व बडिफाँड - नगद	२	०	१०००	१०००	२०००
१४८	पावर हाउस रामकृष्णको घर नजिक मूल सडक मर्मत	अन्य	३११५१	राजस्व बडिफाँड - प्रदेश सरकार - राजस्व बडिफाँड - नगद	३	१०००	१०००	१०००	३०००
१४९	भूडोल संरचना निर्माण	अन्य	३११५१	राजस्व बडिफाँड - प्रदेश सरकार - राजस्व बडिफाँड - नगद	२	०	२५०	२५०	५००
१५०	सितलचोक हुँदै जाति पोखरी पार्क जाने सडक स्तरउन्नती	अन्य	३११५१	राजस्व बडिफाँड - प्रदेश सरकार - राजस्व बडिफाँड - नगद	२	०	२५०	२५०	५००

१५१	हिलो मुक्त बस्ती गोरेटो बाटो निर्माण	अन्य	३११५१	राजस्व बडिफाँड - प्रदेश सरकार - राजस्व बडिफाँड - नगद	२	०	५०००	५०००	१००००	
१५२	कुशुले गाउँ खानेपानी व्यवस्थापन	अन्य	३११५६	राजस्व बडिफाँड - प्रदेश सरकार - राजस्व बडिफाँड - नगद	२	०	१०००	१०००	२०००	
१५३	छैमले बृहत खानेपानी योजना	अन्य	३११५६	राजस्व बडिफाँड - प्रदेश सरकार - राजस्व बडिफाँड - नगद	२	०	१२५०	१२५०	२५००	
१५४	फुल्चोक खानेपानी व्यवस्थापन	अन्य	३११५६	राजस्व बडिफाँड - प्रदेश सरकार - राजस्व बडिफाँड - नगद	२	०	३५०	३५०	७००	
१५५	औखा उपचार केन्द्रको लागि संचालन तथा पूर्वाधार निर्माण	अन्य	३११५९	राजस्व बडिफाँड - प्रदेश सरकार - राजस्व बडिफाँड - नगद	२	०	५००	५००	१०००	
१५६	उषा मैयाको दरवारसा आवश्यक संरचना निर्माण	अन्य	३११५९	राजस्व बडिफाँड - प्रदेश सरकार - राजस्व बडिफाँड - नगद	२	०	२५०	२५०	५००	
१५७	कलभटको दायीं बायीं वाल निर्माण	अन्य	३११५९	राजस्व बडिफाँड - प्रदेश सरकार - राजस्व बडिफाँड - नगद	२	०	५००	५००	१०००	
१५८	कोतघर संग्रालय निर्माण	अन्य	३११५९	राजस्व बडिफाँड - प्रदेश सरकार - राजस्व बडिफाँड - नगद	२	०	२५००	२५००	५०००	
१५९	गोरखानाथ डौडा पार्क निर्माण	अन्य	३११५९	राजस्व बडिफाँड - प्रदेश सरकार - राजस्व बडिफाँड - नगद	२	०	२५०	२५०	५००	
१६०	चाल्नाखेला स्वागत गेट निर्माण	अन्य	३११५९	राजस्व बडिफाँड - प्रदेश सरकार - राजस्व बडिफाँड - नगद	२	०	११५	११५	२३०	

१६१	चालनाखेल स्वागत गेट निर्माण	अन्य	३११५९	आन्तरिक श्रोत - आन्तरिक श्रोत - नगद	२	०	१३५	१३५	२७०
१६२	जेन्ना कसिड, पार्कि, प्वाइन्ट, सिरर निर्माण	अन्य	३११५९	राजस्व बडिफाँड - प्रदेश सरकार - राजस्व बडिफाँड - नगद	२	०	२५०	२५०	५००
१६३	झम्केश्वरी मन्दिरमा गजुर तथा रांग रोगन	अन्य	३११५९	राजस्व बडिफाँड - प्रदेश सरकार - राजस्व बडिफाँड - नगद	२	०	१५०	१५०	३००
१६४	नगर प्रमुख तथा उपप्रमुखको निजी सचिवालय व्यवस्थापन	अन्य	३११५९	राजस्व बडिफाँड - प्रदेश सरकार - राजस्व बडिफाँड - नगद	३	५००	५००	५००	१५००
१६५	नगर स्तरीय तरकारी संकलन केन्द्र निर्माण	अन्य	३११५९	राजस्व बडिफाँड - प्रदेश सरकार - राजस्व बडिफाँड - नगद	२	०	५००	५००	१०००
१६६	नागेश्वर मन्दिर सिँडी तथा मन्दिर निर्माण तथा व्यवस्थापन	अन्य	३११५९	राजस्व बडिफाँड - प्रदेश सरकार - राजस्व बडिफाँड - नगद	२	०	२५०	२५०	५००
१६७	पञ्चल गणेश पोखरी क्रमागत	अन्य	३११५९	राजस्व बडिफाँड - प्रदेश सरकार - राजस्व बडिफाँड - नगद	२	०	५००	५००	१०००
१६८	प्रतिशालय निर्माण	अन्य	३११५९	राजस्व बडिफाँड - प्रदेश सरकार - राजस्व बडिफाँड - नगद	२	०	५००	५००	१०००
१६९	पूर्वाधार निर्माण ६०/४० योजना संचालनको लागि	अन्य	३११५९	राजस्व बडिफाँड - प्रदेश सरकार - राजस्व बडिफाँड - नगद	२	०	५०००	५०००	१००००
१७०	पावर हाउस पार्क संरचना निर्माण	अन्य	३११५९	राजस्व बडिफाँड - प्रदेश सरकार - राजस्व बडिफाँड - नगद	२	०	२५०	२५०	५००

१७१	फोहोर तथा ढल व्यवस्थापन	अन्य	३११५९	राजस्व बाँडफाँड - प्रदेश सरकार - राजस्व बाँडफाँड - नगद	२	०	१०००	१०००	१०००	२०००
१७२	बाल उद्यान संरचना निर्माण	अन्य	३११५९	राजस्व बाँडफाँड - प्रदेश सरकार - राजस्व बाँडफाँड - नगद	२	०	२५०	२५०	२५०	५००
१७३	बोसन भ्यू टावर निर्माण	अन्य	३११५९	राजस्व बाँडफाँड - प्रदेश सरकार - राजस्व बाँडफाँड - नगद	२	०	२५०	२५०	२५०	५००
१७४	सम्पदा बस्ती तथा कलात्मक निर्माण	अन्य	३११५९	राजस्व बाँडफाँड - प्रदेश सरकार - राजस्व बाँडफाँड - नगद	२	०	२५००	२५००	२५००	५०००

नगर स्तरीय स्वास्थ्य शाखाको वार्षिक कार्यक्रम - २०३३४०७१९

१७५	स्वास्थ्य स्वयम सेविका मासिक भत्ता	अन्य	२११३४	नेपाल सरकार - सामाजिकरण अनुदान - नगद अनुदान	२	५७०	५७०	०	५७०	११४०
१७६	स्वास्थ्य विमा (जनप्रतिनिधि, कर्मचारी स्वास्थ्य स्वयम सेविका, जेष्ठ नागरिक, एकल महिला, गर्भवति महिला, गरिव/विपन्न तथा पूर्ण अपांगता)	अन्य	२२२१४	नेपाल सरकार - सामाजिकरण अनुदान - नगद अनुदान	२	१०५०	१०५०	०	१०५०	२१००
१७७	जेष्ठ नागरिक स्वास्थ्य घरदौलो कार्यक्रम	अन्य	२२५२२	राजस्व बाँडफाँड - संघीय सरकार - राजस्व बाँडफाँड - नगद	७	२००	४००	१००	४००	७००
१७८	नगरप्रमुखसंग दिधरोगी सहयोग कार्यक्रम	अन्य	२२५२२	नेपाल सरकार - सामाजिकरण अनुदान - नगद अनुदान	४	१०००	५००	५००	५००	२०००
१७९	महिलाको VIA TEST	अन्य	२२५२२	राजस्व बाँडफाँड - संघीय सरकार - राजस्व बाँडफाँड - नगद	५	१००	२००	२००	२००	५००

१८०	कोरोना कोष	अन्य	२७२१२	नेपाल सरकार - समानिकरण अनुदान - नगद अनुदान	५	२०००	२०००	१०००	५०००	
१८१	डाइरलसिस्ट मेसिन खरिदको लागि संस्थागत अनुदान	अन्य	३११२२	नेपाल सरकार - समानिकरण अनुदान - नगद अनुदान	२	३००	३००	०	६००	
नगर स्तरीय शिक्षा शाखाको वार्षिक कार्यक्रम - २०३३५४०७११९										
१८२	ICT सम्वन्धि शिक्षक तालिम	अन्य	२२५२२	राजस्व बौडफाँड - संघीय सरकार - राजस्व बौडफाँड - नगद	८	१००	२००	१००	४००	
१८३	अभिभावक शिक्षा	अन्य	२२५२२	राजस्व बौडफाँड - संघीय सरकार - राजस्व बौडफाँड - नगद	४	५०	१००	५०	२००	
१८४	नगर स्तरीय परिक्षा संचालन	अन्य	२२५२२	राजस्व बौडफाँड - संघीय सरकार - राजस्व बौडफाँड - नगद	६	१००	१००	१००	३००	
१८५	नगरस्तरीय नमुना विद्यालय / उत्कृष्ट शिक्षक प्रोत्साहन	अन्य	२२५२२	राजस्व बौडफाँड - संघीय सरकार - राजस्व बौडफाँड - नगद	८	१००	२००	१००	४००	
१८६	बालविकास शिक्षिका व्यवस्थापन	अन्य	२२५२२	राजस्व बौडफाँड - संघीय सरकार - राजस्व बौडफाँड - नगद	१	६५०	०	०	६५०	
१८७	विद्यालय अनुगमन निरीक्षण	अन्य	२२५२२	राजस्व बौडफाँड - संघीय सरकार - राजस्व बौडफाँड - नगद	२	५०	५०	०	१००	
१८८	विद्यालय स्तर अतिरिक्त प्रतिभा तथा कृयाकलाप	अन्य	२२५२२	राजस्व बौडफाँड - संघीय सरकार - राजस्व बौडफाँड - नगद	६	१००	१००	१००	३००	

१८९	KG कक्षा संचालनमा शिक्षक व्यवस्थापन	अन्य	२५३११	राजस्व बडिफाँड - संघीय सरकार - राजस्व बडिफाँड - नगद	४	५००	५००	१०००	२०००
१९०	विपन्न वर्ग, जेहेन्दार विद्यार्थी छात्रवृत्ति	अन्य	२७२११	राजस्व बडिफाँड - संघीय सरकार - राजस्व बडिफाँड - नगद	४	५०	५०	१००	२००
नगर स्तरीय कृषि शाखाको वार्षिक कार्यक्रम - ८०३३५४०७१२०									
१९१	कौशी खेति तालिम तथा सामग्री वितरण	अन्य	२२५२२	राजस्व बडिफाँड - संघीय सरकार - राजस्व बडिफाँड - नगद	५	१००	२००	२००	५००
१९२	पकेट क्षेत्रको बाहेक अन्य वडाको लागि फलफूल बिरुवा वितरण	अन्य	२२५२२	राजस्व बडिफाँड - संघीय सरकार - राजस्व बडिफाँड - नगद	५	२००	१००	२००	५००
१९३	मल --५० प्रतिशत अनुदान कार्यक्रम	अन्य	२२५२२	राजस्व बडिफाँड - संघीय सरकार - राजस्व बडिफाँड - नगद	१०	२००	१००	२००	५००
१९४	विउ विजन वितरण -५० प्रतिशत अनुदान कार्यक्रम	अन्य	२२५२२	राजस्व बडिफाँड - संघीय सरकार - राजस्व बडिफाँड - नगद	५	२००	१००	२००	५००
१९५	यान्त्रिक / कृषि औजार -५० प्रतिशत अनुदान कार्यक्रम	अन्य	३११२२	राजस्व बडिफाँड - संघीय सरकार - राजस्व बडिफाँड - नगद	१०	२००	१००	२००	५००
नगर स्तरीय पशु शाखाको वार्षिक कार्यक्रम - ८०३३५४०७१२१									
१९६	भुस्या कुकुर नियन्त्रण	अन्य	२२५२२	आन्तरिक श्रोत - आन्तरिक श्रोत - नगद	२	५०	५०	०	१००
१९७	पशु जन्य रोग नियन्त्रण	अन्य	२२५२९	आन्तरिक श्रोत - आन्तरिक श्रोत - नगद	४	५०	१००	५०	२००
१९८	पन्छि फर्म अनुदान	अन्य	२५३१५	आन्तरिक श्रोत - आन्तरिक श्रोत - नगद	६	१००	१००	१००	३००

१९९	पशु फर्म अनुदान कार्यक्रम	अन्य	२५३१५	आन्तरिक श्रोत - आन्तरिक श्रोत - नगद	८	१००	२००	१००	४००
२००	चलला काटने मेसिन	अन्य	३११२२	आन्तरिक श्रोत - आन्तरिक श्रोत - नगद	५	१००	२००	२००	५००
नगर स्तरीय आयुर्वेद औषधालय शाखाको वार्षिक कार्यक्रम - ८०३३५४०७१२२									
२०१	गाउँघर क्लिनिक	अन्य	२२५२९	आन्तरिक श्रोत - आन्तरिक श्रोत - नगद	४	५०	५०	१००	२००
२०२	जडिवुटी खेति हेरगु व्यवस्थापन	अन्य	२२५२९	आन्तरिक श्रोत - आन्तरिक श्रोत - नगद	१	०	१७६	०	१७६
२०३	जडिवुटी पहिचान तथा जडिवुटी खेति गर्ने	अन्य	२२५२९	आन्तरिक श्रोत - आन्तरिक श्रोत - नगद	१	०	४२५	०	४२५
२०४	जेष्ठ नागरिकको लागि स्वास्थ्य सेवा प्रवर्द्धन कार्यक्रम	अन्य	२२५२९	आन्तरिक श्रोत - आन्तरिक श्रोत - नगद	४	५०	१००	५०	२००
२०५	निशुल्क आयुर्वेद स्वास्थ्य शिविर	अन्य	२२५२९	आन्तरिक श्रोत - आन्तरिक श्रोत - नगद	५	१००	२००	२००	५००
२०६	अत्यावश्यक औषधि खरिद	अन्य	२७२१३	आन्तरिक श्रोत - आन्तरिक श्रोत - नगद	५	१००	२००	२००	५००
नगर स्तरीय राजस्व उपशाखाको वार्षिक कार्यक्रम - ८०३३५४०७१२३									
२०७	वजार अनुगमन/ राजस्व कार्य योजना तयारी / क्षमता विकास/ व्यवसाय दर्ता अभियान	अन्य	२२६११	आन्तरिक श्रोत - आन्तरिक श्रोत - नगद	५	१००	२००	२००	५००
नगर स्तरीय सहकारी उपशाखाको वार्षिक कार्यक्रम - ८०३३५४०७१२४									
२०८	सहकारी तथा दक्षिण भेगिय सहकारी समन्वयसंग सहकार्यता कार्यक्रम	अन्य	२२५२२	आन्तरिक श्रोत - आन्तरिक श्रोत - नगद	६	१००	१००	१००	३००
२०९	सहकारीसंग रोजगारी साझेदारी कार्यक्रम	अन्य	२२५२२	आन्तरिक श्रोत - आन्तरिक श्रोत - नगद	१०	२००	४००	४००	१०००
२१०	सहकारी नियमन तथा अनुगमन	अन्य	२२६११	आन्तरिक श्रोत - आन्तरिक श्रोत - नगद	४	५०	५०	१००	२००

नगर स्तरीय भूकम्प पुननिर्माण उपशाखाको वार्षिक कार्यक्रम - २०३३४०७१२५									
२११	डकर्म / भूकम्प प्रतिरोधात्मक घर निर्माण तालिम	अन्य	२२५१२	आन्तरिक श्रोत - आन्तरिक श्रोत - नगद	४	५०	१००	५०	२००
नगर स्तरीय न्यायिक समितिको वार्षिक कार्यक्रम - २०३३४०७१२६									
२१२	न्यायिक समिति पदाधिकारी भर्ता	अन्य	२११४१	आन्तरिक श्रोत - आन्तरिक श्रोत - नगद	६	१००	१००	१००	३००
२१३	कानूनी साक्षरता कार्यक्रम तथा न्यायिक सुधार कार्यक्रम	अन्य	२२५२२	आन्तरिक श्रोत - आन्तरिक श्रोत - नगद	४	१००	५०	४७	१९७
२१४	कानूनी साक्षरता कार्यक्रम तथा न्यायिक सुधार कार्यक्रम	अन्य	२२५२२	राजस्व बँडफाँड - संघीय सरकार - राजस्व बँडफाँड - नगद	४	०	०	३	३
२१५	बढागत कार्यालयमा भेलामिलाप डेक्स संचालन	अन्य	२२५२२	आन्तरिक श्रोत - आन्तरिक श्रोत - नगद	८	१००	२००	१००	४००
२१६	विपन्न हिसा तथा जोखिममा परेकाहरुको लागी आवश्यक कानूनी सहयोग कार्यक्रम	अन्य	२२५२२	आन्तरिक श्रोत - आन्तरिक श्रोत - नगद	६	१००	१००	१००	३००
२१७	न्यायिक समिति फिल्ड निरीक्षण तथा व्यवस्थापन	अन्य	२२६११	आन्तरिक श्रोत - आन्तरिक श्रोत - नगद	६	१००	१००	१००	३००
नगर स्तरीय वन तथा वातावरण लक्षित वार्षिक कार्यक्रम - २०३३४०७१२७									
२१८	स्थानिय स्रोत साधनको सामग्री उत्पादनमा टेवा कार्यक्रम	अन्य	२२५२२	राजस्व बँडफाँड - संघीय सरकार - राजस्व बँडफाँड - नगद	७	२००	४००	१००	७००
२१९	सरसफाई कार्यक्रम दर्ता भएका युवा समुह महिला समुह संघ संस्था	अन्य	२२५२२	राजस्व बँडफाँड - संघीय सरकार - राजस्व बँडफाँड - नगद	८	४००	२००	२००	८००

२२०	सामुदायिक वन समितिलाई नेतृत्व विकास तालिम	अन्य	२२५२२	राजस्व बौडफाँड - संघीय सरकार - राजस्व बौडफाँड - नगर	४	५०	५०	१००	२००
२२१	सामुदायिक वनसंग सहकार्य गरी बाझो जमिनमा फलफुल खेति	अन्य	२२५२२	राजस्व बौडफाँड - संघीय सरकार - राजस्व बौडफाँड - नगर	५	१००	१००	२००	५००
२२२	सार्वजनिक शौचालयहरुको व्यवस्थापन	अन्य	२२५२२	राजस्व बौडफाँड - संघीय सरकार - राजस्व बौडफाँड - नगर	८	४००	४००	२००	८००
नगर स्तरीय पर्यटन विकास लक्षित वार्षिक कार्यक्रम - ८०३३५४०७१२८									
२२३	बसपार्क र दक्षिणकाली मन्दिरमा डिजिटल भिजुअल	अन्य	२२४१२	आन्तरिक श्रोत - आन्तरिक श्रोत - नगर	७	४००	४००	१००	७००
२२४	होम स्टे प्रवर्द्धन	अन्य	२२५२२	आन्तरिक श्रोत - आन्तरिक श्रोत - नगर	१०	२००	२००	१००	५००
२२५	स्वागत/प्रवेश/नित्यनाथ मन्दिर	अन्य	३११५९	राजस्व बौडफाँड - संघीय सरकार - राजस्व बौडफाँड - नगर	४	१०००	२०००	१०००	४०००
नगर स्तरीय धर्म संस्कृति लक्षित वार्षिक कार्यक्रम - ८०३३५४०७१२९									
२२६	धर्म संस्कृति जात्रा पर्व संचालन कार्यक्रम	अन्य	२२५२९	आन्तरिक श्रोत - आन्तरिक श्रोत - नगर	१५	५००	५००	५००	१५००
२२७	मातृभाषा संरक्षण (नेवारी तथा तामाङ)	अन्य	२२५२९	आन्तरिक श्रोत - आन्तरिक श्रोत - नगर	४	१००	२००	१००	४००
२२८	वाजा संरक्षण	अन्य	२२५२९	आन्तरिक श्रोत - आन्तरिक श्रोत - नगर	५	१००	२००	२००	५००
नगर स्तरीय युवा स्वरोजगार लक्षित वार्षिक कार्यक्रम - ८०३३५४०७१३०									

२२९	नगर प्रमुखसँग युवा स्वरोजगार कार्यक्रम ५० प्रतिशत अनुदानमा	अन्य	२२५२९	आन्तरिक श्रोत - आन्तरिक श्रोत - नगद	१०	४००	४००	२००	१०००
२३०	प्रधानमन्त्री रोजगार कार्यक्रमा साझेदारी	अन्य	२२५२९	आन्तरिक श्रोत - आन्तरिक श्रोत - नगद	१०	४००	४००	२००	१०००
२३१	वडा नं.०२ को तालिम केन्द्र व्यवस्थापन	अन्य	२२५२९	आन्तरिक श्रोत - आन्तरिक श्रोत - नगद	५	१००	२००	२००	५००
नगर स्तरीय जेष्ठ नागरिक लक्षित वार्षिक कार्यक्रम - ८०३३५४०७१३१									
२३२	जेष्ठ नागरिक उर्जाशिल कार्यक्रम (मनोरंजनात्मक\व्यायामशाला स्थापना कार्यक्रम)	अन्य	२२५२२	आन्तरिक श्रोत - आन्तरिक श्रोत - नगद	१०	४००	४००	२००	१०००
२३३	न्यानों कपडा वितरण	अन्य	२२५२२	आन्तरिक श्रोत - आन्तरिक श्रोत - नगद	६	१०००	१०००	१०००	३०००
नगर स्तरीय एकल महिला लक्षित वार्षिक कार्यक्रम - ८०३३५४०७१३२									
२३४	उप प्रमुखसंग एकल महिला स्वरोजगार कार्यक्रम	अन्य	२२५१२	आन्तरिक श्रोत - आन्तरिक श्रोत - नगद	८	०	०	८००	८००
२३५	एकल पुरुष ६०-७० वर्ष र चेली ४५ देखि माथिको लागि सहयोग कार्यक्रम	अन्य	२२५२२	आन्तरिक श्रोत - आन्तरिक श्रोत - नगद	१०	४००	४००	२००	१०००
२३६	एकल महिला सहयोग कार्यक्रम (कपडा तथा सामग्री वितरण)	अन्य	२२५२२	आन्तरिक श्रोत - आन्तरिक श्रोत - नगद	१०	४००	४००	२००	१०००
नगर स्तरीय बालबालिका लक्षित वार्षिक कार्यक्रम - ८०३३५४०७१३३									
२३७	बाल समुहलाई बाल सामग्री वितरण	अन्य	२२५२२	आन्तरिक श्रोत - आन्तरिक श्रोत - नगद	६	१००	१००	१००	३००
२३८	बालादिवस कार्यक्रम	अन्य	२२५२२	आन्तरिक श्रोत - आन्तरिक श्रोत - नगद	२	५०	५०	०	१००

२३९	महिला जनप्रतिनिधिसंग सुत्केरी महिला। बालबालिका जन्म दर्ता प्रोत्साहन कार्यक्रम	अन्य	२२५२२	आन्तरिक श्रोत - आन्तरिक श्रोत - नगद	७	४००	२००	१००	७००	
२४०	सडक बालबालिका व्यवस्थापन कार्यक्रम	अन्य	२२५२२	आन्तरिक श्रोत - आन्तरिक श्रोत - नगद	२	१००	०	१००	२००	
नगर स्तरीय दलित लक्षित वार्षिक कार्यक्रम - २०३३४०७१३४										
२४१	सचेतना कार्यक्रम	अन्य	२२५१२	आन्तरिक श्रोत - आन्तरिक श्रोत - नगद	४	१००	५०	५०	२००	
२४२	नेतृत्व विकास तालिम	अन्य	२२५२२	आन्तरिक श्रोत - आन्तरिक श्रोत - नगद	३	१००	१००	१००	३००	
२४३	परम्परागत शिप विकास कार्यक्रम	अन्य	२२५२९	आन्तरिक श्रोत - आन्तरिक श्रोत - नगद	१०	४००	४००	२००	१०००	
नगर स्तरीय कियोर/कियोरी लक्षित वार्षिक कार्यक्रम - २०३३४०७१३५										
२४४	सामाग्री वितरण कार्यक्रम	अन्य	२२५२२	आन्तरिक श्रोत - आन्तरिक श्रोत - नगद	५	१००	२००	२००	५००	
२४५	आत्म सुरक्षा तालिम	अन्य	२२५२९	आन्तरिक श्रोत - आन्तरिक श्रोत - नगद	६	१००	१००	१००	३००	
२४६	क्षमता विकास अतिरिक्त क्रियाकलाप	अन्य	२२५२९	आन्तरिक श्रोत - आन्तरिक श्रोत - नगद	६	१००	१००	१००	३००	
नगर स्तरीय अपाङ्गता लक्षित वार्षिक कार्यक्रम - २०३३४०७१३६										
२४७	अपाङ्गता दिवसमा साइदारीमा सामाग्री वितरण	अन्य	२२५२२	आन्तरिक श्रोत - आन्तरिक श्रोत - नगद	५	२००	२००	१००	५००	
२४८	अपाङ्गता परिचयपत्र वितरण घरदैलो कार्यक्रम	अन्य	२२५२२	आन्तरिक श्रोत - आन्तरिक श्रोत - नगद	२	५०	५०	०	१००	

२४९	अपांगता परिवार तथा अपांगता भएकालाई नेतृत्व विकास कार्यक्रम	अन्य	२२५२२	आन्तरिक श्रोत - आन्तरिक श्रोत - नगद	४	५०	१००	५०	२००
२५०	अपांगता परिवार सिप विकास कार्यक्रम	अन्य	२२५२२	आन्तरिक श्रोत - आन्तरिक श्रोत - नगद	५	२००	२००	१००	५००
नगर स्तरीय आदिवासी/अल्पसंख्यक/जनजाति लक्षित वार्षिक कार्यक्रम - ८०३३५४०७१३७									
२५१	विभिन्न स्थानिय गुठी संरक्षण कार्यक्रम	अन्य	२५३१४	आन्तरिक श्रोत - आन्तरिक श्रोत - नगद	१०	४००	४००	२००	१०००
२५२	संस्कृति जगेर्ना कार्यक्रम	अन्य	२५३१४	आन्तरिक श्रोत - आन्तरिक श्रोत - नगद	५	१००	२००	२००	५००
नगर स्तरीय महिला लक्षित वार्षिक कार्यक्रम - ८०३३५४०७१३८									
२५३	उप प्रमुखसंग महिला स्वरोजगार कार्यक्रम	अन्य	२२५१२	आन्तरिक श्रोत - आन्तरिक श्रोत - नगद	१०	२००	४००	४००	१०००
२५४	महिला जनप्रतिनिधिसंग स्वास्थ्य स्वयम सेविका /वडा समन्वय समिति कार्यक्रम	अन्य	२२५२२	आन्तरिक श्रोत - आन्तरिक श्रोत - नगद	२	१००	१००	०	२००
२५५	उप प्रमुख तथा महिला जनप्रतिनिधिसंग गर्भवती महिला हेरचाह कार्यक्रम	अन्य	२२५२९	आन्तरिक श्रोत - आन्तरिक श्रोत - नगद	५	१००	२००	२००	५००
२५६	महिला समुह मार्फत सरसफाई कार्यक्रम तथा सामाग्री वितरण	अन्य	२२५२९	आन्तरिक श्रोत - आन्तरिक श्रोत - नगद	५	१००	२००	२००	५००
नगर स्तरीय खेलकुद विकास लक्षित वार्षिक कार्यक्रम - ८०३३५४०७१३९									
२५७	अन्डर १६ प्रशिक्षण कार्यक्रम (फर्पिड खेलकुद विकास क्लब)	अन्य	२२५१२	आन्तरिक श्रोत - आन्तरिक श्रोत - नगद	५	१००	२००	२००	५००
२५८	खेलकुद सामाग्री वितरण	अन्य	२२५२२	आन्तरिक श्रोत - आन्तरिक श्रोत - नगद	५	१००	२००	२००	५००

२५९	मेयर कप	अन्य	२२५२२	आन्तरिक श्रोत - आन्तरिक श्रोत - नगद	५	१००	२००	२००	५००
२६०	राष्ट्रीय खेलाडी प्रोत्साहन कार्यक्रम	अन्य	२२५२२	आन्तरिक श्रोत - आन्तरिक श्रोत - नगद	५	१००	२००	२००	५००
२६१	खेल मैदान / कोट वनाउने	अन्य	३११५९	आन्तरिक श्रोत - आन्तरिक श्रोत - नगद	४	१०००	२०००	१०००	४०००
नगर स्तरीय सूचना तथा संचार लक्षित वार्षिक कार्यक्रम - २०३३४०७१४०									
२६२	दक्षिणकाली टेलिभिजन संचालन	अन्य	२२४१२	आन्तरिक श्रोत - आन्तरिक श्रोत - नगद	४	५००	१०००	५००	२०००
२६३	सुचना केन्द्र निर्माण फर्पिड वसपाक	अन्य	२२४१२	आन्तरिक श्रोत - आन्तरिक श्रोत - नगद	३	५००	५००	५००	१५००
२६४	नगर प्रोफाइल	अन्य	२२५२२	आन्तरिक श्रोत - आन्तरिक श्रोत - नगद	५	१००	२००	२००	५००
२६५	नगरपालिका हाउस नम्वरिङ	अन्य	२२५२२	आन्तरिक श्रोत - आन्तरिक श्रोत - नगद	५	१००	२००	२००	५००
२६६	सार्वजनिक सुनुवाई	अन्य	२२५२२	आन्तरिक श्रोत - आन्तरिक श्रोत - नगद	५	१००	२००	२००	५००
गत आ.व.मा भुक्तानी दिनु पर्ने दायित्व - २०३३४०७१४१									
२६७	गत आ.व.मा भुक्तानी गर्नुपर्ने कार्यक्रम	अन्य	२२५२२	आन्तरिक श्रोत - आन्तरिक श्रोत - नगद	२	०	२५०	२५०	५००
२६८	गत आ.व.मा भुक्तानी गर्नुपर्ने योजना	अन्य	३११५९	आन्तरिक श्रोत - आन्तरिक श्रोत - नगद	२	०	७५०	७५०	१५००

नगर स्तरीय विभिन्न समपुरक कोष र राजस्व फिर्ता समेत - २०३३४४०७१४२

२६९	१ नं. वडा कार्यालयको राजस्व फिर्ता चालु	अन्य	२२५२२	आन्तरिक श्रोत - आन्तरिक श्रोत - नगद	२	०	१५५	१५५	३१०
२७०	२ नं. वडा कार्यालयको राजस्व फिर्ता चालु	अन्य	२२५२२	आन्तरिक श्रोत - आन्तरिक श्रोत - नगद	२	०	४७.५	४७.५	९५
२७१	३ नं. वडा कार्यालयको राजस्व फिर्ता चालु	अन्य	२२५२२	आन्तरिक श्रोत - आन्तरिक श्रोत - नगद	२	०	५७.५	५७.५	११५
२७२	४ नं. वडा कार्यालयको राजस्व फिर्ता चालु	अन्य	२२५२२	आन्तरिक श्रोत - आन्तरिक श्रोत - नगद	२	०	४३.१५	४३.१५	८६.३
२७३	५ नं. वडा कार्यालयको राजस्व फिर्ता चालु	अन्य	२२५२२	आन्तरिक श्रोत - आन्तरिक श्रोत - नगद	२	०	११२.५	११२.५	२२५
२७४	६ नं. वडा कार्यालयको राजस्व फिर्ता चालु	अन्य	२२५२२	आन्तरिक श्रोत - आन्तरिक श्रोत - नगद	२	०	५८.२५	५८.२५	११६.५
२७५	७ नं. वडा कार्यालयको राजस्व फिर्ता चालु	अन्य	२२५२२	आन्तरिक श्रोत - आन्तरिक श्रोत - नगद	२	०	९०	९०	१८०
२७६	८ नं. वडा कार्यालयको राजस्व फिर्ता चालु	अन्य	२२५२२	आन्तरिक श्रोत - आन्तरिक श्रोत - नगद	२	०	७५	७५	१५०
२७७	९ नं. वडा कार्यालयको राजस्व फिर्ता चालु	अन्य	२२५२२	आन्तरिक श्रोत - आन्तरिक श्रोत - नगद	२	०	१११.१	१११.१	२२२.२
२७८	दक्षिणकाली मन्दिर व्यवस्थापन शाखा (क्षेत्र प्रबन्ध समिति)	अन्य	२२५२२	आन्तरिक श्रोत - आन्तरिक श्रोत - नगद	२	०	५०००	५०००	१००००
२७९	प्रकोप व्यवस्थापन कोष	अन्य	२७२१२	आन्तरिक श्रोत - आन्तरिक श्रोत - नगद	२	०	५०००	५०००	१००००
२८०	प्राकृतिक श्रोत साधन बिक्रीबाट प्राप्त रकम प्रदेश सरकारलाई फिर्ता (४० प्रतिशत)	अन्य	२८२१९	आन्तरिक श्रोत - आन्तरिक श्रोत - नगद	२	०	४०००	४०००	८०००
२८१	१ नं. वडा कार्यालयको राजस्व फिर्ता पुँजीगत	अन्य	३११५१	आन्तरिक श्रोत - आन्तरिक श्रोत - नगद	२	०	१५५	१५५	३१०

२८२	२ नं. वडा कार्यालयको राजस्व फिर्ता पुँजीगत	अन्य	३११५१	आन्तरिक श्रोत - आन्तरिक श्रोत - नगद	२	०	४७.५	४७.५	९५
२८३	३ नं. वडा कार्यालयको राजस्व फिर्ता पुँजीगत	अन्य	३११५१	आन्तरिक श्रोत - आन्तरिक श्रोत - नगद	२	०	५७.५	५७.५	११५
२८४	४ नं. वडा कार्यालयको राजस्व फिर्ता पुँजीगत	अन्य	३११५१	आन्तरिक श्रोत - आन्तरिक श्रोत - नगद	२	०	४३.१५	४३.१५	८६.३
२८५	५ नं. वडा कार्यालयको राजस्व फिर्ता पुँजीगत	अन्य	३११५१	आन्तरिक श्रोत - आन्तरिक श्रोत - नगद	२	०	११२.५	११२.५	२२५
२८६	६ नं. वडा कार्यालयको राजस्व फिर्ता पुँजीगत	अन्य	३११५१	आन्तरिक श्रोत - आन्तरिक श्रोत - नगद	२	०	५८.२५	५८.२५	११६.५
२८७	७ नं. वडा कार्यालयको राजस्व फिर्ता पुँजीगत	अन्य	३११५१	आन्तरिक श्रोत - आन्तरिक श्रोत - नगद	२	०	९०	९०	१८०
२८८	८ नं. वडा कार्यालयको राजस्व फिर्ता पुँजीगत	अन्य	३११५१	आन्तरिक श्रोत - आन्तरिक श्रोत - नगद	२	०	७५	७५	१५०
२८९	९ नं. वडा कार्यालयको राजस्व फिर्ता पुँजीगत	अन्य	३११५१	आन्तरिक श्रोत - आन्तरिक श्रोत - नगद	२	०	१११.१	१११.१	२२२.२
२९०	सम्पुरक कोष	अन्य	३११५१	आन्तरिक श्रोत - आन्तरिक श्रोत - नगद	२	०	१४८००	१४८००	२९६००
२९१	घमिरे खोला लघु जल विद्युत आयोजना	अन्य	३११५३	आन्तरिक श्रोत - आन्तरिक श्रोत - नगद	३	१०००	१०००	१०००	३०००
२९२	काठमाडौं महानगरपालिका बौचा निर्माण	अन्य	३११५९	आन्तरिक श्रोत - आन्तरिक श्रोत - नगद	२	०	५०००	५०००	१००००
२९३	फुटवेयर जॉन निर्माण	अन्य	३११५९	आन्तरिक श्रोत - आन्तरिक श्रोत - नगद	२	०	१४६७८.२८९	१४६७८.२८९	२९३५६.५७८
२९४	मर्मत सम्भार कोष	अन्य	३११५९	आन्तरिक श्रोत - आन्तरिक श्रोत - नगद	२	०	५०००	५०००	१००००
नगर स्तरीय १ नं. वडा कार्यालयबाट माग भएका योजना तथा कार्यक्रमहरू - ८०३३५४०७१४३									
२९५	खहरे महिला विकास भवन क्रमागत	अन्य	३१११२	आन्तरिक श्रोत - आन्तरिक श्रोत - नगद	२	०	७२.५	७२.५	१४५

२९६	गैरुड गाउँ मोटरबाटो ढलान	अन्य	३११५१	आन्तरिक श्रोत - आन्तरिक श्रोत - नगद	२	०	२५०	२५०	५००
२९७	चाल्नाखेल स्कुलबाट कुशुलगाँउ जाने बाटो क्रमागत	अन्य	३११५१	आन्तरिक श्रोत - आन्तरिक श्रोत - नगद	२	०	५००	५००	१०००
२९८	जोगी चौर मोटर बाटो ढलान कार्य	अन्य	३११५१	आन्तरिक श्रोत - आन्तरिक श्रोत - नगद	२	०	३५०	३५०	७००
२९९	टेकीफल पधरो हुँदै दमैघाट जोड्ने मोटरबाटो निर्माण	अन्य	३११५१	आन्तरिक श्रोत - आन्तरिक श्रोत - नगद	२	०	१००	१००	२००
३००	पधरो गैरीबाट मेजर गाउँ जोड्ने बाटो निर्माण	अन्य	३११५१	आन्तरिक श्रोत - आन्तरिक श्रोत - नगद	२	०	४००	४००	८००
३०१	बरको बोटबाट मेजरगाउँ जाने मोटरबाटो ढलान	अन्य	३११५१	आन्तरिक श्रोत - आन्तरिक श्रोत - नगद	२	०	२५०	२५०	५००
३०२	बाघधाराको अघुरो बाटो निर्माण	अन्य	३११५१	आन्तरिक श्रोत - आन्तरिक श्रोत - नगद	३	१००	१००	१००	३००
३०३	बोसन स्कुलबाट लामा गाँउ जाने मोटर बाटो स्तरोन्नतीको लागि	अन्य	३११५१	आन्तरिक श्रोत - आन्तरिक श्रोत - नगद	२	०	२५०	२५०	५००
३०४	महादेव मन्दिर बाट चल्ती जोड्ने कृषि मोटर बाटो ढलान	अन्य	३११५१	आन्तरिक श्रोत - आन्तरिक श्रोत - नगद	२	०	२५०	२५०	५००
३०५	लामाटोल, बाघ धारा र कुस्ले गाँउ जाने गोरेटो बाटोमा सिङि निर्माण	अन्य	३११५१	आन्तरिक श्रोत - आन्तरिक श्रोत - नगद	२	०	३५०	३५०	७००
३०६	सुजना टोलबाट बुढाथोकी टोल जाने मोटर बाटो स्तरोन्नतीको लागि	अन्य	३११५१	आन्तरिक श्रोत - आन्तरिक श्रोत - नगद	२	०	२५०	२५०	५००
३०७	कुमारी देवी मन्दिर निर्माण तथा संरक्षण	अन्य	३११५९	आन्तरिक श्रोत - आन्तरिक श्रोत - नगद	२	०	३५०	३५०	७००
३०८	कृष्ण मन्दिर व्यवस्थापन	अन्य	३११५९	आन्तरिक श्रोत - आन्तरिक श्रोत - नगद	२	०	१००	१००	२००
३०९	गरिटोल जाने बाटो पछाल मर्मत	अन्य	३११५९	आन्तरिक श्रोत - आन्तरिक श्रोत - नगद	२	०	२५०	२५०	५००

३१०	घट्टे चौर तथा पार्क निर्माण	अन्य	३११५९	आन्तरिक श्रोत - आन्तरिक श्रोत - नगद	२	०	२५०	२५०	५००
३११	बाघधारा संरक्षण तथा चौर व्यवस्थापन	अन्य	३११५९	आन्तरिक श्रोत - आन्तरिक श्रोत - नगद	२	०	२५०	२५०	५००
३१२	बोसन गुम्बा पूर्वाधार विकास	अन्य	३११५९	आन्तरिक श्रोत - आन्तरिक श्रोत - नगद	२	०	२५०	२५०	५००
३१३	बोसन ग्याविन बाल निर्माण	अन्य	३११५९	आन्तरिक श्रोत - आन्तरिक श्रोत - नगद	२	०	२५०	२५०	५००
३१४	बोसन भट्टे डोडा विहान व्यवस्थापन	अन्य	३११५९	आन्तरिक श्रोत - आन्तरिक श्रोत - नगद	२	०	२५०	२५०	५००
३१५	मनकामना मन्दिरवाट कृष्ण मन्दिर ड्रेन निर्माण	अन्य	३११५९	आन्तरिक श्रोत - आन्तरिक श्रोत - नगद	२	०	२५०	२५०	५००
३१६	महादेव मन्दिर संरक्षण	अन्य	३११५९	आन्तरिक श्रोत - आन्तरिक श्रोत - नगद	२	०	२५०	२५०	५००
३१७	लामा गुठी विहान व्यवस्थापन	अन्य	३११५९	आन्तरिक श्रोत - आन्तरिक श्रोत - नगद	२	०	२५०	२५०	५००
३१८	हाती धारा मन्दिर संरक्षण कार्य	अन्य	३११५९	आन्तरिक श्रोत - आन्तरिक श्रोत - नगद	२	०	१००	१००	२००
नगर स्तरीय २ नं. वडा कार्यालयबाट माग भएका योजना तथा कार्यक्रमहरू - ८०३३५४०७१४४									
३१९	एम्बुलेन्स संचालन तथा व्यवस्थापन र मर्मत संभार समेत	अन्य	२२२१३	आन्तरिक श्रोत - आन्तरिक श्रोत - नगद	३	१००	१००	१००	३००
३२०	कुष्ठरोग दिवस व्यवस्थापन	अन्य	२२५२२	आन्तरिक श्रोत - आन्तरिक श्रोत - नगद	३	५०	५०	५०	१५०
३२१	क्षेत्रपाल भैरव क्लब सामग्री खरिद	अन्य	२२५२२	आन्तरिक श्रोत - आन्तरिक श्रोत - नगद	३	१००	१००	१००	३००
३२२	२ नं. वडा कार्यालयको भवन निर्माण	अन्य	३१११२	आन्तरिक श्रोत - आन्तरिक श्रोत - नगद	२	०	२०००	२०००	४०००

३२३	कुष्ठरोग आरोग्य आश्रम भित्रको बाटो ढलान	अन्य	३११५१	आन्तरिक श्रोत - आन्तरिक श्रोत - नगद	२	०	३५०	३५०	७००
३२४	कोवा ढुंगा देखि मुल सडक धमीले खोलासम्म मूल सडकमाथि चौडा गर्ने	अन्य	३११५१	आन्तरिक श्रोत - आन्तरिक श्रोत - नगद	२	०	२५०	२५०	५००
३२५	रवाल्दह ढुङ्गेधारादेखि ६ घरे बस्ति जाने बाटो ढलान कार्य	अन्य	३११५१	आन्तरिक श्रोत - आन्तरिक श्रोत - नगद	२	०	२५०	२५०	५००
३२६	जयराम गिरीको घरदेखि सत्तल जोड्ने सम्म जाने बाटो निर्माण	अन्य	३११५१	आन्तरिक श्रोत - आन्तरिक श्रोत - नगद	२	०	२५०	२५०	५००
३२७	साउने धारा देखि ११ घर जाने बाटो	अन्य	३११५१	आन्तरिक श्रोत - आन्तरिक श्रोत - नगद	२	०	२५०	२५०	५००
३२८	हवेलीबाट रवाल्दह निस्कने बाटो निर्माण	अन्य	३११५१	आन्तरिक श्रोत - आन्तरिक श्रोत - नगद	२	०	५००	५००	१०००
३२९	कलभर्ट व्यवस्थापन	अन्य	३११५९	आन्तरिक श्रोत - आन्तरिक श्रोत - नगद	३	१००	१००	१००	३००
३३०	रवाल्दह चौतारा देखि खोकना मा. वि सम्म ड्रेन सफाई कार्य	अन्य	३११५९	आन्तरिक श्रोत - आन्तरिक श्रोत - नगद	२	०	१००	१००	२००
३३१	नैखाडी पुल वागमतीको छेउमा ग्याकिन जालि	अन्य	३११५९	आन्तरिक श्रोत - आन्तरिक श्रोत - नगद	२	०	५००	५००	१०००
३३२	मुल ढुङ्गेधारा देखि घेडुखोला जाने सडकमा ड्रेन निर्माण कार्य	अन्य	३११५९	आन्तरिक श्रोत - आन्तरिक श्रोत - नगद	३	१००	१००	१००	३००
३३३	शिव मन्दिर टुट्ट निर्माण	अन्य	३११५९	आन्तरिक श्रोत - आन्तरिक श्रोत - नगद	२	०	१७५	१७५	३५०
नगर स्तरीय ३ नं. वडा कार्यालयबाट माग भएका योजना तथा कार्यक्रमहरू - ८०३२४०७१४५									
३३४	नानीबाबु स्मृति भवन क्रमागत	अन्य	३१११२	आन्तरिक श्रोत - आन्तरिक श्रोत - नगद	२	०	२५०	२५०	५००
३३५	नेवारी टोल भित्री बाटो ढलान	अन्य	३११५१	आन्तरिक श्रोत - आन्तरिक श्रोत - नगद	२	०	२५०	२५०	५००

३३६	पधराको डिल हुँदै फर्पिङ जोड्ने पुल	अन्य	३११५१	आन्तरिक श्रोत - आन्तरिक श्रोत - नगद	२	०	३५०	३५०	७००
३३७	बाहुन टोलदेखी कृष्ण मन्दिर मोटर बाटो निर्माण	अन्य	३११५१	आन्तरिक श्रोत - आन्तरिक श्रोत - नगद	२	०	५००	५००	१०००
३३८	रामचन्द्र के.सी.को घर देखि सेतिदेवी मन्दिर जाने सडक	अन्य	३११५१	आन्तरिक श्रोत - आन्तरिक श्रोत - नगद	२	०	५००	५००	१०००
३३९	रामहरी खत्रीको घरदेखि बाँसको झ्याड जोड्ने बाटो	अन्य	३११५१	आन्तरिक श्रोत - आन्तरिक श्रोत - नगद	२	०	२५०	२५०	५००
३४०	सुदर्शन के.सी.को घर देखी धुव केसी को घर सम्म जाने बाटो ढलान	अन्य	३११५१	आन्तरिक श्रोत - आन्तरिक श्रोत - नगद	२	०	२५०	२५०	५००
३४१	सार्वजनिक शौचालयबाट वानदेवी घाट जाने गोरेटोबाटो स्तरउन्नती	अन्य	३११५१	आन्तरिक श्रोत - आन्तरिक श्रोत - नगद	२	०	१००	१००	२००
३४२	साविक २ को थापाटोल जाने मोटरबाटो	अन्य	३११५१	आन्तरिक श्रोत - आन्तरिक श्रोत - नगद	२	०	२५०	२५०	५००
३४३	मुल कुवा र पँधराको डोल्को कुवा	अन्य	३११५६	आन्तरिक श्रोत - आन्तरिक श्रोत - नगद	२	०	५०	५०	१००
३४४	कृषि संकलन केन्द्र	अन्य	३११५९	आन्तरिक श्रोत - आन्तरिक श्रोत - नगद	२	०	२५०	२५०	५००
३४५	दक्षिण गोदावरी पुन निर्माण	अन्य	३११५९	आन्तरिक श्रोत - आन्तरिक श्रोत - नगद	३	१००	१००	१००	३००
३४६	सेतीदेवी वाराहीटोल खोल्सो भु-संरक्षण योजना	अन्य	३११५९	आन्तरिक श्रोत - आन्तरिक श्रोत - नगद	२	०	२५०	२५०	५००
३४७	सिद्धेश्वर महादेव मन्दिरको पाटी मर्मत	अन्य	३११५९	आन्तरिक श्रोत - आन्तरिक श्रोत - नगद	३	५०	५०	५०	१५०
नगर स्तरीय ४ नं. बडा कार्यालयबाट माग भएका योजना तथा कार्यक्रमहरू - ८०३३५४०७१४६									
३४८	४ नं. बडा कार्यालय भवन निर्माण क्रमागत थप	अन्य	३१११२	आन्तरिक श्रोत - आन्तरिक श्रोत - नगद	२	०	५००	५००	१०००

३४९	बाराहीडोल सामुदायिक भवन निर्माण	अन्य	३१११२	आन्तरिक श्रोत - आन्तरिक श्रोत - नगद	२	०	२५०	२५०	५००
३५०	दलित बस्ती जाने मोटरबाटो ढलान	अन्य	३११५१	आन्तरिक श्रोत - आन्तरिक श्रोत - नगद	२	०	३५०	३५०	७००
३५१	बुझाकोट मोटर बाटो निर्माण	अन्य	३११५१	आन्तरिक श्रोत - आन्तरिक श्रोत - नगद	२	०	२५०	२५०	५००
३५२	बस स्‍टपबाट कर्मेटि जाने बाटो	अन्य	३११५१	आन्तरिक श्रोत - आन्तरिक श्रोत - नगद	३	५००	५००	५००	१५००
३५३	बाराही डोल मोटरबाटो ढलान	अन्य	३११५१	आन्तरिक श्रोत - आन्तरिक श्रोत - नगद	२	०	२५०	२५०	५००
३५४	बासवारी देखि डिकुरे डाँडा मोटर बाटो निर्माण	अन्य	३११५१	आन्तरिक श्रोत - आन्तरिक श्रोत - नगद	२	०	२५०	२५०	५००
३५५	विष्ट टोलबाट आइतवारे मोटर बाटो	अन्य	३११५१	आन्तरिक श्रोत - आन्तरिक श्रोत - नगद	२	०	२५०	२५०	५००
३५६	खानपानी योजना	अन्य	३११५६	आन्तरिक श्रोत - आन्तरिक श्रोत - नगद	२	०	२५०	२५०	५००
३५७	सातमुला संरक्षण	अन्य	३११५६	आन्तरिक श्रोत - आन्तरिक श्रोत - नगद	२	०	२५०	२५०	५००
३५८	सिमला धारा संरक्षण तथा व्यवस्थापन	अन्य	३११५६	आन्तरिक श्रोत - आन्तरिक श्रोत - नगद	२	०	२५०	२५०	५००
३५९	पिकनिक स्पोट जाने मोटरबाटो स्‍तरउन्नती	अन्य	३११५९	आन्तरिक श्रोत - आन्तरिक श्रोत - नगद	२	०	२५०	२५०	५००
नगर स्‍तरिय ५ नं. वडा कार्यालयबाट माग भएका योजना तथा कार्यक्रमहरू - ८०३३५०७१४७									
३६०	इखा पोखरी सामुदायिक भवन मर्मत	अन्य	३१११२	आन्तरिक श्रोत - आन्तरिक श्रोत - नगद	२	०	१००	१००	२००
३६१	डोल्लु प्रा. वि मुनिको जेष्ठ नागरिक विश्राम घर निर्माण योजना	अन्य	३१११२	आन्तरिक श्रोत - आन्तरिक श्रोत - नगद	२	०	१००	१००	२००

३६२	बडा भवन व्यवस्थापन	अन्य	३१११२	आन्तरिक श्रोत - आन्तरिक श्रोत - नगद	३	१००	१००	१००	३००
३६३	शेषनारायण सामुदायिक भवन निर्माण	अन्य	३१११२	आन्तरिक श्रोत - आन्तरिक श्रोत - नगद	२	०	२००	२००	४००
३६४	अरुणोदय मा. वि देखि घटे खोला जोईन बाटो स्तरोन्नती	अन्य	३११५१	आन्तरिक श्रोत - आन्तरिक श्रोत - नगद	२	०	२५०	२५०	५००
३६५	अरुणोदय मा.वि. रामहरी वस्तेको घर देखि बाल गृह फाँट जाने बाटो	अन्य	३११५१	आन्तरिक श्रोत - आन्तरिक श्रोत - नगद	३	१००	१००	१००	३००
३६६	घट्टेखोला पुल निर्माण क्रमागत	अन्य	३११५१	आन्तरिक श्रोत - आन्तरिक श्रोत - नगद	२	०	२००	२००	४००
३६७	घोले टोल देखि बाघ खोर सम्मको मोटर बाटो स्तरोन्नती योजना	अन्य	३११५१	आन्तरिक श्रोत - आन्तरिक श्रोत - नगद	२	०	२००	२००	४००
३६८	त्रिभुवन आदर्श मा.वि.को गेट अगाडिको राणेश मन्दिर पुन निर्माण कार्य	अन्य	३११५१	आन्तरिक श्रोत - आन्तरिक श्रोत - नगद	२	०	५०	५०	१००
३६९	दक्षिणकाली पार्टी प्यालेस देखि भिमसेनको घरसम्म बाटो निर्माण	अन्य	३११५१	आन्तरिक श्रोत - आन्तरिक श्रोत - नगद	२	०	२५०	२५०	५००
३७०	नौमुले देखि जनकको घर सम्मको मोटर बाटो स्तरोन्नती (६०/४०)	अन्य	३११५१	आन्तरिक श्रोत - आन्तरिक श्रोत - नगद	३	५००	५००	५००	१५००
३७१	मूष्य सडकबाट कुरिनी फाँट सोखेल बाटो क्रमागत	अन्य	३११५१	आन्तरिक श्रोत - आन्तरिक श्रोत - नगद	२	०	४००	४००	८००
३७२	शान्ति बनवाटीका देखि भुमैडाडा डोल्लु निस्कने सडक स्तरोन्नती	अन्य	३११५१	आन्तरिक श्रोत - आन्तरिक श्रोत - नगद	२	०	२५०	२५०	५००
३७३	सतिखेल मुल सडक देखि सानुभाईको घर हुँदै भुमैडाडा जाने मोटर बाटो स्तरोन्नती	अन्य	३११५१	आन्तरिक श्रोत - आन्तरिक श्रोत - नगद	२	०	२५०	२५०	५००
३७४	कोठेपटोल स्थित महादेव मन्दिर पुन निर्माण	अन्य	३११५९	आन्तरिक श्रोत - आन्तरिक श्रोत - नगद	२	०	१००	१००	२००

३७५	चिन्ता गणेश देखि बाणदेवि खुड्किलो निर्माण	अन्य	३११५९	आन्तरिक श्रोत - आन्तरिक श्रोत - नगद	२	०	६७.५	६७.५	१३५
३७६	नारायण डबली ऐतिहासिक दुङ्घारामा दाचि ईटा लगाउने योजना	अन्य	३११५९	आन्तरिक श्रोत - आन्तरिक श्रोत - नगद	३	२००	२००	२००	६००
३७७	बस पार्कबाट शितल हल ढल व्यवस्थापन	अन्य	३११५९	आन्तरिक श्रोत - आन्तरिक श्रोत - नगद	३	१००	१००	१००	३००
३७८	यल्लु टोल स्थित ऐतिहासिक पाटी पुन निर्माण योजना	अन्य	३११५९	आन्तरिक श्रोत - आन्तरिक श्रोत - नगद	३	२००	२००	२००	६००
३७९	यल्लु टोल स्थित श्री पचली भैरव मन्दिर पुन निर्माण योजना	अन्य	३११५९	आन्तरिक श्रोत - आन्तरिक श्रोत - नगद	२	०	२५०	२५०	५००
३८०	श्री महाकाल मन्दिर पुन निर्माण योजना	अन्य	३११५९	आन्तरिक श्रोत - आन्तरिक श्रोत - नगद	२	०	२५०	२५०	५००
नगर स्तरीय ६ नं. वडा कार्यालयबाट माग भएका योजना तथा कार्यक्रमहरू - ८०३३५४०७१८									
३८१	ठाडा ढुंगा पंचायत भवन निर्माण	अन्य	३१११२	आन्तरिक श्रोत - आन्तरिक श्रोत - नगद	७	२००	४००	१००	७००
३८२	डिकुवहाल कुवा टुष्ट निर्माण	अन्य	३१११२	आन्तरिक श्रोत - आन्तरिक श्रोत - नगद	५	१००	२००	२००	५००
३८३	डिकुवहाल टोल सुश्रार समितिको भवनमा टुष्ट निर्माण	अन्य	३१११२	आन्तरिक श्रोत - आन्तरिक श्रोत - नगद	४	५०	५०	१००	२००
३८४	वडा भवन निर्माण	अन्य	३१११२	आन्तरिक श्रोत - आन्तरिक श्रोत - नगद	३	५००	५००	५००	१५००
३८५	हिटीमाल क्रमागत	अन्य	३१११२	आन्तरिक श्रोत - आन्तरिक श्रोत - नगद	५	५०	१००	१००	२५०
३८६	कमलपोखरी देखि पौवा डाँडा जाने बाटो निर्माण	अन्य	३११५१	आन्तरिक श्रोत - आन्तरिक श्रोत - नगद	३	१००	१००	१००	३००
३८७	कोटाल टोल स्थित भित्रि गल्ली राम वहादुर अमात्य बाटोमा ढुङ्गा छर्पाई योजना	अन्य	३११५१	आन्तरिक श्रोत - आन्तरिक श्रोत - नगद	४	५०	१००	५०	२००

३८८	कोटालटोल गणेश मन्दिर देखि प्रेम महर्जनको घर सम्म ड्रेन कुलो	अन्य	३११५१	आन्तरिक श्रोत - आन्तरिक श्रोत - नगद	७	२००	४००	१००	७००
३८९	खसड वस्नेतको कुलदेवता मन्दिर प्रवेशद्वार डिकुवाहालदेखि डेवी जोड्ने बाटो ढलान	अन्य	३११५१	आन्तरिक श्रोत - आन्तरिक श्रोत - नगद	७	२००	४००	१००	७००
३९०	नाईटे खोल्सा मोटर बाटोमा ग्रामेल तथा ड्रेन निर्माण	अन्य	३११५१	आन्तरिक श्रोत - आन्तरिक श्रोत - नगद	६	२००	२००	२००	६००
३९१	पंजल गणेश थानबाट मकर गणेशसम्म ड्रेन तथा डुंगा मर्मत	अन्य	३११५१	आन्तरिक श्रोत - आन्तरिक श्रोत - नगद	५	१००	२००	२००	५००
३९२	प्रल्हाद बाजेको घरबाट रामचन्द्र पाण्डेको घर हुँदै मुलबाटो निस्कने सडक निर्माण	अन्य	३११५१	आन्तरिक श्रोत - आन्तरिक श्रोत - नगद	५	१००	२००	२००	५००
३९३	फुल्चोक सडक देखि परालडोल हुँदै सानो गाँउ जोड्ने बाटो स्तरोन्नती योजना	अन्य	३११५१	आन्तरिक श्रोत - आन्तरिक श्रोत - नगद	५	१००	२००	२००	५००
३९४	भावाती मन्दिरबाट मुल सडक जोड्ने बाटो	अन्य	३११५१	आन्तरिक श्रोत - आन्तरिक श्रोत - नगद	५	१००	२००	२००	५००
३९५	मकर गणेश स्थान देखि डेवि जोड्ने बाटो स्तरोन्नती योजना	अन्य	३११५१	आन्तरिक श्रोत - आन्तरिक श्रोत - नगद	४	१००	२००	१००	४००
३९६	महादेवको रथ राख्ने भवनको टुट निर्माण तथा डुंगा छुपाई	अन्य	३११५१	आन्तरिक श्रोत - आन्तरिक श्रोत - नगद	४	१००	१००	२००	४००
३९७	महालक्ष्मी थानबाट कुवा सम्म गोरेटोबाटो	अन्य	३११५१	आन्तरिक श्रोत - आन्तरिक श्रोत - नगद	५	१००	२००	२००	५००
३९८	युवराज महर्जनको घरदेखि प्रकाश थापाको घरजाने बाटो सडक स्तरोन्नती (७०/३०)	अन्य	३११५१	आन्तरिक श्रोत - आन्तरिक श्रोत - नगद	५	१००	२००	२००	५००
३९९	ईच्छे गल्ली डुंगा छुपाई	अन्य	३११५१	आन्तरिक श्रोत - आन्तरिक श्रोत - नगद	२	०	५००	५००	१०००
४००	रामचन्द्र पाण्डेको घरदेखि गंगासागरको घरसम्मको सडक स्तरोन्नति	अन्य	३११५१	आन्तरिक श्रोत - आन्तरिक श्रोत - नगद	५	१००	२००	२००	५००
४०१	कोटाल टोल नासःघः मन्दिरमा दधि ईटा लगाउने योजना	अन्य	३११५९	आन्तरिक श्रोत - आन्तरिक श्रोत - नगद	५	१००	२००	२००	५००

४०२	ठाडो हुंगा हिटीगाल दचि इटा	अन्य	३११५९	आन्तरिक श्रोत - आन्तरिक श्रोत - नगद	२	०	५००	५००	१०००
४०३	फुल्चोक स्थित श्री महाँचुनी भजन पाटी निर्माण कार्य	अन्य	३११५९	आन्तरिक श्रोत - आन्तरिक श्रोत - नगद	३	१००	१००	१००	३००
४०४	ईन्द्रेणीथान मन्दिर पाटी निर्माण	अन्य	३११५९	आन्तरिक श्रोत - आन्तरिक श्रोत - नगद	३	१००	१००	१००	३००
४०५	लाङ्गल पोखरी स्टिल रेलिड	अन्य	३११५९	आन्तरिक श्रोत - आन्तरिक श्रोत - नगद	४	५०	१००	५०	२००
४०६	श्री लक्ष्मीनारायण मन्दिर पछडीको भजन पाटी निर्माण योजना	अन्य	३११५९	आन्तरिक श्रोत - आन्तरिक श्रोत - नगद	५	१००	२००	२००	५००

नगर स्तरीय ७ नं. वडा कार्यालयबाट माग भएका योजना तथा कार्यक्रमहरू - २०३३४४०७१४९

४०७	युटकी वत्ती जडान	अन्य	२२५२२	आन्तरिक श्रोत - आन्तरिक श्रोत - नगद	२	०	५०	५०	१००
४०८	पौरखी महिला उद्योग	अन्य	२५३१५	आन्तरिक श्रोत - आन्तरिक श्रोत - नगद	२	०	१००	१००	२००
४०९	कृष्ण मन्दिर अगाडीको पहिरो व्यवस्थापन	अन्य	२७२१२	आन्तरिक श्रोत - आन्तरिक श्रोत - नगद	७	२००	४००	१००	७००
४१०	ईटामाटा गाँउको पर्खालको छेउ हुदै गोल्पी फाँट	अन्य	३११५१	आन्तरिक श्रोत - आन्तरिक श्रोत - नगद	५	१००	२००	२००	५००
४११	कोपु माझ गाँउको बाटो स्तरोन्नती योजना	अन्य	३११५१	आन्तरिक श्रोत - आन्तरिक श्रोत - नगद	५	१००	२००	२००	५००
४१२	गोपालेश्वरबाट टार बाटोमा ड्रेन निर्माण	अन्य	३११५१	आन्तरिक श्रोत - आन्तरिक श्रोत - नगद	५	१००	२००	२००	५००
४१३	दामोदर घाट मोटर बाटो टौ खेल देखि हुँडु सम्म पक्की ड्रेन तथा ढलान योजना	अन्य	३११५१	आन्तरिक श्रोत - आन्तरिक श्रोत - नगद	७	२००	४००	१००	७००
४१४	युटकी कृष्ण मन्दिरबाट पश्चिम तिरको बाटो निर्माण	अन्य	३११५१	आन्तरिक श्रोत - आन्तरिक श्रोत - नगद	५	१००	२००	२००	५००

४१५	शितल चोक देखि नयाँ बस्ती मचागाल सम्मको बाटोमा पक्की ड्रेन निर्माण योजना	अन्य	३११५१	आन्तरिक श्रोत - आन्तरिक श्रोत - नगद	५	१००	२००	२००	५००
४१६	सहदेव मगरको घर देखि शेषनारायण खोला सम्मको बाटो स्तरोन्नती योजना	अन्य	३११५१	आन्तरिक श्रोत - आन्तरिक श्रोत - नगद	५	१००	२००	२००	५००
४१७	वृहत खानेपानी योजना	अन्य	३११५६	आन्तरिक श्रोत - आन्तरिक श्रोत - नगद	५	१००	२००	२००	५००
४१८	कोपु गाउँ खुला पुस्तकालय तथा पत्रपत्रिका अध्ययन केन्द्र	अन्य	३११५९	आन्तरिक श्रोत - आन्तरिक श्रोत - नगद	४	५०	१००	५०	२००
४१९	तारवार तथा वगैचा निर्माण इटामठ	अन्य	३११५९	आन्तरिक श्रोत - आन्तरिक श्रोत - नगद	२	०	५०	५०	१००
४२०	शिव मन्दिर व्यवस्थापन	अन्य	३११५९	आन्तरिक श्रोत - आन्तरिक श्रोत - नगद	२	०	१००	१००	२००
४२१	स्विमिङ पुल निर्माण क्रमागत	अन्य	३११५९	आन्तरिक श्रोत - आन्तरिक श्रोत - नगद	४	५००	५००	१०००	२०००

नगर स्तरीय ८ नं. वडा कार्यालयबाट माग भएका योजना तथा कार्यक्रमहरू - ८०३३४०७१५०

४२२	माथिल्लो सिम्पानी गुठी सामान खरिद	अन्य	२५३१४	आन्तरिक श्रोत - आन्तरिक श्रोत - नगद	७	२००	४००	१००	७००
४२३	कुशाभैरव मन्दिर निर्माण	अन्य	३१११२	आन्तरिक श्रोत - आन्तरिक श्रोत - नगद	३	१००	१००	१००	३००
४२४	ध्याम्पादेवी आ.वि. व्यवस्थापन	अन्य	३१११२	आन्तरिक श्रोत - आन्तरिक श्रोत - नगद	४	१००	२००	१००	४००
४२५	चापागाई गुठी घर निर्माण	अन्य	३१११२	आन्तरिक श्रोत - आन्तरिक श्रोत - नगद	३	१००	१००	१००	३००
४२६	बतासेटोल सामुदायिक भवन निर्माण	अन्य	३१११२	आन्तरिक श्रोत - आन्तरिक श्रोत - नगद	५	१००	२००	२००	५००
४२७	श्री कृष्ण मा.वि. व्यवस्थापन	अन्य	३१११२	आन्तरिक श्रोत - आन्तरिक श्रोत - नगद	३	१००	१००	१००	३००

४२८	शहिद स्मारक व्यवस्थापन तथा आवश्यक पूर्वाधार निर्माण	अन्य	३१११२	आन्तरिक श्रोत - आन्तरिक श्रोत - नगद	५	१००	२००	२००	५००
४२९	शिवालय मन्दिर निर्माण	अन्य	३१११२	आन्तरिक श्रोत - आन्तरिक श्रोत - नगद	५	१००	२००	२००	५००
४३०	क्षेत्रवाला मन्दिर जाने मोटर बाटो	अन्य	३११५१	आन्तरिक श्रोत - आन्तरिक श्रोत - नगद	३	१००	१००	१००	३००
४३१	खडा बहादुरको घर हुँदै डाँडा टोल मोटर बाटो	अन्य	३११५१	आन्तरिक श्रोत - आन्तरिक श्रोत - नगद	३	१००	१००	१००	३००
४३२	खानीदिखि झमकेधरी सिम्पानी मोटरबाटो ढलान	अन्य	३११५१	आन्तरिक श्रोत - आन्तरिक श्रोत - नगद	७	२००	४००	१००	७००
४३३	गौरीटोल हुँदै सुचिन्द्रको घर सम्म पुग्ने सिँडी बाटो	अन्य	३११५१	आन्तरिक श्रोत - आन्तरिक श्रोत - नगद	३	१००	१००	१००	३००
४३४	चुन्देवी गिरीको घर हुँदै माथि टोल मोटर बाटो	अन्य	३११५१	आन्तरिक श्रोत - आन्तरिक श्रोत - नगद	२	०	१००	१००	२००
४३५	चापागाईको घर देखि छाप धारा सम्म गोरटो बाटो	अन्य	३११५१	आन्तरिक श्रोत - आन्तरिक श्रोत - नगद	२	०	१००	१००	२००
४३६	छापटोल हुँदै देविस्थान जाने मोटर बाटो	अन्य	३११५१	आन्तरिक श्रोत - आन्तरिक श्रोत - नगद	५	१००	२००	२००	५००
४३७	देउराली डाँडा हुँदै सुरेश अधिकारीको घर सम्म जाने सिँडी बाटो	अन्य	३११५१	आन्तरिक श्रोत - आन्तरिक श्रोत - नगद	२	०	१००	१००	२००
४३८	फुंयाल टोल गोरटोबाटो ढलान (राम्चे)	अन्य	३११५१	आन्तरिक श्रोत - आन्तरिक श्रोत - नगद	५	१००	२००	२००	५००
४३९	भाङ्गारखर्क केराबारी मोटरबाटो निर्माण	अन्य	३११५१	आन्तरिक श्रोत - आन्तरिक श्रोत - नगद	५	१००	२००	२००	५००
४४०	मानकाजीको घर देखि पन्चकन्या मन्दिर जाने सिँडी बाटो	अन्य	३११५१	आन्तरिक श्रोत - आन्तरिक श्रोत - नगद	२	०	१००	१००	२००
४४१	राम्चेबाट चौकोटदेवी जाने बाटो	अन्य	३११५१	आन्तरिक श्रोत - आन्तरिक श्रोत - नगद	४	२५०	५००	२५०	१०००

४४२	श्री कृष्ण मा. वि चापागाई टोल मोटर बाटो ढलान	अन्य	३११५१	आन्तरिक श्रोत - आन्तरिक श्रोत - नगद	२	०	५००	५००	१०००
४४३	हासिटोल बाट वाईवाटोल माने जाने मोटरबाटो	अन्य	३११५१	आन्तरिक श्रोत - आन्तरिक श्रोत - नगद	५	१००	२००	२००	५००
४४४	काजीगाउँ भरतको घरदेखि कुलो निर्माण	अन्य	३११५५	नेपाल सरकार - समालिकरण अनुदान - नगद अनुदान	३	०	०	३६.०२३	३६.०२३
४४५	काजीगाउँ भरतको घरदेखि कुलो निर्माण	अन्य	३११५५	राजस्व बाँडफाँड - संघीय सरकार - राजस्व बाँडफाँड - नगद	३	०	०	११३.९७७	११३.९७७
४४६	चुनदेवी वृहत खानेपानी योजना	अन्य	३११५६	आन्तरिक श्रोत - आन्तरिक श्रोत - नगद	४	२५०	२५०	५००	१०००
नगर स्तरीय ९ नं. वडा कार्यालयबाट माग भएका योजना तथा कार्यक्रमहरू - ८०३३४४०७१५१									
४४७	तिलविक्रमेश्वर मन्दिर निर्माण	अन्य	३१११२	आन्तरिक श्रोत - आन्तरिक श्रोत - नगद	५	१००	२००	२००	५००
४४८	दोबान देवी मन्दिर व्यवस्थापन	अन्य	३१११२	आन्तरिक श्रोत - आन्तरिक श्रोत - नगद	२	०	१००	१००	२००
४४९	भुण्डोल क्षेत्रमा सार्वजनिक शौचालय निर्माण	अन्य	३१११२	आन्तरिक श्रोत - आन्तरिक श्रोत - नगद	३	१००	१००	१००	३००
४५०	महाकाल मन्दिर ट्रे निर्माण	अन्य	३१११२	आन्तरिक श्रोत - आन्तरिक श्रोत - नगद	३	१००	१००	१००	३००
४५१	सुण्डोल चम्पादेवी पाउ मन्दिर व्यवस्थापन	अन्य	३१११२	आन्तरिक श्रोत - आन्तरिक श्रोत - नगद	२	०	१००	१००	२००
४५२	सोतिदेवी मा.वि. व्यवस्थापन टल्कु	अन्य	३१११२	आन्तरिक श्रोत - आन्तरिक श्रोत - नगद	३	१००	१००	१००	३००
४५३	साविक ६ नं. को तामाडटोल ट्रे निर्माण	अन्य	३१११२	आन्तरिक श्रोत - आन्तरिक श्रोत - नगद	५	१००	२००	२००	५००

४५४	गोवर्द्धन खत्रीको पसल देखि तामाडोटोल जाने गोरोटोबाटो ढलान	अन्य	३११५१	आन्तरिक श्रोत - आन्तरिक श्रोत - नगद	५	१००	२००	२००	५००
४५५	देवि भाजंगल मोटर बाटो	अन्य	३११५१	आन्तरिक श्रोत - आन्तरिक श्रोत - नगद	४	२५०	५००	५००	१०००
४५६	नपुचौर देविस्थान मोटर बाटो स्तरोन्नती	अन्य	३११५१	आन्तरिक श्रोत - आन्तरिक श्रोत - नगद	४	२५०	५००	५००	१०००
४५७	भाजंगल नवराज अधिकारीको घरदेखि मूल सडकसम्म बाटो निर्माण	अन्य	३११५१	आन्तरिक श्रोत - आन्तरिक श्रोत - नगद	५	१००	२००	२००	५००
४५८	लामगाँउ फुल्चोक मोटर बाटो	अन्य	३११५१	आन्तरिक श्रोत - आन्तरिक श्रोत - नगद	५	१००	२००	२००	५००
४५९	बोसिण्डोल गोरोटो बाटो	अन्य	३११५१	आन्तरिक श्रोत - आन्तरिक श्रोत - नगद	५	१००	२००	२००	५००
४६०	सेतिदेवी विद्यालयबाट पश्चिमतिर जाने बाटो	अन्य	३११५१	आन्तरिक श्रोत - आन्तरिक श्रोत - नगद	४	१००	१००	१००	४००
४६१	हात्ति गाउँडाबाट प्राचिन दक्षिणकाली जाने सडक	अन्य	३११५१	आन्तरिक श्रोत - आन्तरिक श्रोत - नगद	७	१००	४००	२००	७००
४६२	माथिल्लो डडिखेल हिटिडोल खानेपानी व्यवस्थापन	अन्य	३११५६	आन्तरिक श्रोत - आन्तरिक श्रोत - नगद	५	१००	२००	२००	५००
४६३	हुमाने खानेपानी व्यवस्थापन	अन्य	३११५६	आन्तरिक श्रोत - आन्तरिक श्रोत - नगद	५	१००	२००	२००	५००
४६४	ठुलो पोखरी खेल मैदान निर्माण	अन्य	३११५९	आन्तरिक श्रोत - आन्तरिक श्रोत - नगद	५	१००	२००	२००	५००

दक्षिणकाली नगरपालिका

नगर कार्यपालिकाको कार्यालय, काठमाडौं
कार्यक्रम/परियोजना अनुसार बजेट विनियोजन

आ.व. : २०७७/७८

दक्षिणकाली नगरपालिका: वडा नं. १

रकम रु. हजारमा

सि.नं.	कार्यक्रम/आयोजना/क्रियाकलापको नाम	लक्षित समूह	खर्च शीर्षक	स्रोत	लक्ष	विनियोजन रु.			कैफियत	
						प्रथम चौमासिक	दोस्रो चौमासिक	तेस्रो चौमासिक		जम्मा
दक्षिणकाली नगरपालिकावडा नं.१ - ८०३३५४०७२०१										
४६५	स्वास्थ्य स्वयं सेविका प्रोत्साहन भत्ता	अन्य	२११३५	नेपाल सरकार - समानिकरण अनुदान - नगद अनुदान	१	०	०	१२५	१२५	
४६६	एम्बुलेन्स सेवा मर्मत सम्भार	अन्य	२२२२१	नेपाल सरकार - समानिकरण अनुदान - नगद अनुदान	२	०	२५	२५	५०	
४६७	दलित समुदाय क्षमता विकास तथा आयआर्जन कार्यक्रम	अन्य	२२५१२	नेपाल सरकार - समानिकरण अनुदान - नगद अनुदान	२	०	५०	५०	१००	
४६८	अपाङ्गता भएका व्यक्तिहरुको लागी क्षमता विकास तथा सामाग्री वितरण कार्यक्रम	अन्य	२२५२२	नेपाल सरकार - समानिकरण अनुदान - नगद अनुदान	२	०	२५	२५	५०	
४६९	कृषि तथा पशुपालन प्रवर्धन कार्यक्रम	अन्य	२२५२२	नेपाल सरकार - समानिकरण अनुदान - नगद अनुदान	२	०	१००	१००	२००	
४७०	प्राथमिक स्वास्थ्य केन्द्र (स्वास्थ्य कार्यक्रम)	अन्य	२२५२२	नेपाल सरकार - समानिकरण अनुदान - नगद अनुदान	२	०	५०	५०	१००	

४७१	महिला क्षमता विकास तालिम कार्यक्रम	अन्य	२२५२२	नेपाल सरकार - सामाजिक अनुदान - नगद अनुदान	२	०	५०	५०	१००
४७२	युवा तथा खेलकुद कार्यक्रम तथा खेलकुद सामग्री खरिद	अन्य	२२५२२	नेपाल सरकार - सामाजिक अनुदान - नगद अनुदान	२	०	१००	१००	२००
४७३	श्री चम्पादेवी मा.वि. शिशु कक्षा संचालन	अन्य	२२५२२	नेपाल सरकार - सामाजिक अनुदान - नगद अनुदान	२	०	१००	१००	२००
४७४	श्री चाल्नाखेला आधारभूत विद्यालय शिशु कक्षा संचालन	अन्य	२२५२२	वारमती प्रदेश - सामाजिक अनुदान - नगद अनुदान	३	५०	५०	५०	१५०
४७५	खुल्ला विद्यालय संचालन खर्च	अन्य	२५३११	नेपाल सरकार - सामाजिक अनुदान - नगद अनुदान	२	०	५०	५०	१००
४७६	जेष्ठ नागरिक सम्मान कार्यक्रम	अन्य	२७११२	आन्तरिक श्रोत - आन्तरिक श्रोत - नगद	३	५०	५०	५०	१५०
४७७	खहरे महिला सामुदायिक भवन भौतिक सुधार क्रमागत	अन्य	३१११२	नेपाल सरकार - सामाजिक अनुदान - नगद अनुदान	३	५०	५०	५०	१५०
४७८	चम्पादेवी आमा समुह भवन निर्माण क्रमागत	अन्य	३१११२	नेपाल सरकार - सामाजिक अनुदान - नगद अनुदान	३	१००	१००	१००	३००
४७९	कृष्ण मन्दिर मनकामना मन्दिर बाटो स्तरउन्नती	अन्य	३११५१	नेपाल सरकार - सामाजिक अनुदान - नगद अनुदान	३	१००	१००	१००	३००
४८०	गुमच जोगीचौर मोटर बाटो ढलान क्रमागत	अन्य	३११५१	नेपाल सरकार - सामाजिक अनुदान - नगद अनुदान	३	१००	१००	१००	३००
४८१	डौडा गाउँ मोटर बाटो स्तरउन्नती	अन्य	३११५१	नेपाल सरकार - सामाजिक अनुदान - नगद अनुदान	३	१००	१००	१००	३००

४८३	बोसन लामा टोल मोटर बाटो स्तरउन्नती	अन्य	३११५१	नेपाल सरकार - सामाजिकरण अनुदान - नगद अनुदान	२	०	१००	१००	१००	२००	
४८४	मुलपानी डाँडा गाउँ गोरेटो बाटो स्तरउन्नती	अन्य	३११५१	नेपाल सरकार - सामाजिकरण अनुदान - नगद अनुदान	१	०	१००	१००	१००	१००	
४८५	माथिल्लो कुशे गाउँ मोटर बाटो स्तरउन्नती	अन्य	३११५१	नेपाल सरकार - सामाजिकरण अनुदान - नगद अनुदान	३	१००	१००	१००	१००	३००	
४८६	मिजार गाउँ मोटर बाटो स्तरउन्नती	अन्य	३११५१	नेपाल सरकार - सामाजिकरण अनुदान - नगद अनुदान	३	१००	१००	१००	१००	३००	
४८७	बडा भवन पछाडीबाट बाहुन टोल गोरेटो बाटो संरक्षण	अन्य	३११५१	नेपाल सरकार - सामाजिकरण अनुदान - नगद अनुदान	३	५०	५०	५०	५०	१५०	
४८८	सुजना टोल बाटो स्तरउन्नती	अन्य	३११५१	नेपाल सरकार - सामाजिकरण अनुदान - नगद अनुदान	२	०	१००	१००	१००	२००	
४८९	साम्दु गाउँ बोसन मोटरबाटो स्तरउन्नती	अन्य	३११५१	नेपाल सरकार - सामाजिकरण अनुदान - नगद अनुदान	२	०	१००	१००	१००	२००	
४९०	कुमारी देवी मन्दिर संरक्षण	अन्य	३११५९	नेपाल सरकार - सामाजिकरण अनुदान - नगद अनुदान	२	०	१००	१००	१००	२००	
४९१	क्यापुत्री ट्रेड निर्माण	अन्य	३११५९	नेपाल सरकार - सामाजिकरण अनुदान - नगद अनुदान	२	०	३५०	३५०	३५०	७००	
४९२	कामी गैरी खेल मैदान निर्माण क्रमागत	अन्य	३११५९	नेपाल सरकार - सामाजिकरण अनुदान - नगद अनुदान	३	१००	१००	१००	१००	३००	

४९३	खहरे दलित समुदाय कृया पुत्री ट्रष्ट निर्माण	अन्य	३११५९	नेपाल सरकार - समाप्तिकरण अनुदान - नगद अनुदान	२	०	५०	५०	१००
४९४	घट्टेचौर संरक्षण क्रमागत	अन्य	३११५९	नेपाल सरकार - समाप्तिकरण अनुदान - नगद अनुदान	२	०	१००	१००	२००
४९५	चाल्नाखेल कृष्ण मन्दिर भौतिक सुधार	अन्य	३११५९	नेपाल सरकार - समाप्तिकरण अनुदान - नगद अनुदान	३	५०	५०	५०	१५०
४९६	चाल्नाखेल तामाङ समुदायको चिहान संरक्षण	अन्य	३११५९	नेपाल सरकार - समाप्तिकरण अनुदान - नगद अनुदान	२	०	१००	१००	२००
४९७	बाघधारा सार्वजनिक जग्गा संरक्षण	अन्य	३११५९	नेपाल सरकार - समाप्तिकरण अनुदान - नगद अनुदान	२	०	१२५	१२५	२५०
४९८	बोसन उप्रेन धेन्ड्योलिङ गुम्बा भौतिक सुधार	अन्य	३११५९	नेपाल सरकार - समाप्तिकरण अनुदान - नगद अनुदान	२	०	१००	१००	२००
४९९	बोसन नगरकोटी टोल भैरव मन्दिर निर्माण	अन्य	३११५९	नेपाल सरकार - समाप्तिकरण अनुदान - नगद अनुदान	३	१००	१००	१००	३००
५००	बोसन भट्टे डाँडा चिहान निर्माण	अन्य	३११५९	नेपाल सरकार - समाप्तिकरण अनुदान - नगद अनुदान	२	०	१००	१००	२००
५०१	भाङ्गारी गाउँ कृयापुत्री ट्रष्ट निर्माण	अन्य	३११५९	नेपाल सरकार - समाप्तिकरण अनुदान - नगद अनुदान	२	०	१००	१००	२००
५०२	शाखा मोटरबाटो मर्मत सम्भार	अन्य	३११५९	नेपाल सरकार - समाप्तिकरण अनुदान - नगद अनुदान	१	०	०	१७५	१७५
५०३	हवेली चौर खेल मैदान संरक्षण	अन्य	३११५९	नेपाल सरकार - समाप्तिकरण अनुदान - नगद अनुदान	३	१००	१००	१००	३००
५०४	हस्तलिङ्गेश्वर महादेव मन्दिर परिसर संरक्षण	अन्य	३११५९	नेपाल सरकार - समाप्तिकरण अनुदान - नगद अनुदान	२	०	१००	१००	२००
५०५	हात्तिधारा चम्पकेश्वर मन्दिर परिसर संरक्षण	अन्य	३११५९	नेपाल सरकार - समाप्तिकरण अनुदान - नगद अनुदान	२	०	१००	१००	२००

दक्षिणकाली नगरपालिका

नगर कार्यपालिकाको कार्यालय, काठमाडौं
कार्यक्रम/परियोजना अनुसार बजेट विनियोजन

आ.ब. : २०७७/७८

दक्षिणकाली नगरपालिका: बडा नं. २

रकम रु. हजारमा

सि.नं.	कार्यक्रम/आयोजना/क्रियाकलापको नाम	लक्षित समूह	खर्च शीर्षक	स्रोत	लक्ष	विनियोजन रु.				कैफियत	
						प्रथम चौमासिक	दोस्रो चौमासिक	तेस्रो चौमासिक	जम्मा		
दक्षिणकाली नगरपालिकाबडा नं. २ - ८०३३५४०७२०२											
५०६	एम्बुलेन्स संचालन	अन्य	२२२२१	नेपाल सरकार - सामाजिक अनुदान - नगद अनुदान	३	५०	५०	५०	१५०	१५०	
५०७	मेशिनरी तथा औजार मर्मत सम्भार तथा सञ्चालन खर्च	अन्य	२२२२१	नेपाल सरकार - सामाजिक अनुदान - नगद अनुदान	५	५०	१००	१००	२५०	२५०	
५०८	DPDR निर्माण (पाखाचोक बतासे भिर)	अन्य	२२४११	नेपाल सरकार - सामाजिक अनुदान - नगद अनुदान	३	५०	५०	५०	१५०	१५०	
५०९	कुष्ठ प्रभावित बस्ने खोकना आरोग्य आश्रमको इलेक्ट्रिक र प्लम्बिङ कार्य गर्नको लागि पारिश्रमिक	अन्य	२२४११	नेपाल सरकार - सामाजिक अनुदान - नगद अनुदान	३	०	१००	१००	१५०	१५०	
५१०	कृषि कार्यक्रम	अन्य	२२५२२	नेपाल सरकार - सामाजिक अनुदान - नगद अनुदान	१	०	११५	११५	०	११५	
५११	किशोरी प्रजनन स्वास्थ्य कार्यक्रम	अन्य	२२५२२	नेपाल सरकार - सामाजिक अनुदान - नगद अनुदान	२	५०	५०	५०	१००	१००	

५१२	खेलकुद कार्यक्रम (सबै क्लब)	अन्य	२२५२२	नेपाल सरकार - समानिकरण अनुदान - नगद अनुदान	५	५०	१००	१००	२५०
५१३	गरिव संग विश्वेवर कार्यक्रम अन्तर्गत कृषि	अन्य	२२५२२	नेपाल सरकार - समानिकरण अनुदान - नगद अनुदान	३	५०	५०	५०	१५०
५१४	कामधेनु मा.वि रेखाङ्कन तथा पुस्तक खरिद	अन्य	२५३११	नेपाल सरकार - समानिकरण अनुदान - नगद अनुदान	४	०	१००	१००	२००
५१५	यस बडा भित्र रहेका सरकारी विद्यालयबाट एस.इ.इ मा उकृष्ट हुने छात्र तथा छात्राको लागि सम्मान तथा	अन्य	२७२११	नेपाल सरकार - समानिकरण अनुदान - नगद अनुदान	१	३५	०	०	३५
५१६	कोभिड (१९ रोग) नियन्त्रण तथा व्यवस्थापन	अन्य	२७२१२	नेपाल सरकार - समानिकरण अनुदान - नगद अनुदान	४	०	१००	१००	२००
५१७	विपत व्यवस्थापन	अन्य	२७२१२	नेपाल सरकार - समानिकरण अनुदान - नगद अनुदान	३	५०	५०	५०	१५०
५१८	कुष्ठ रोग औषधि खरिद	अन्य	२७२१३	नेपाल सरकार - समानिकरण अनुदान - नगद अनुदान	२	०	५०	५०	१००
५१९	खोकना जन मा.वि फर्निचर व्यवस्थापन	अन्य	३११२३	नेपाल सरकार - समानिकरण अनुदान - नगद अनुदान	४	०	१००	१००	२००
५२०	गाल्दह चौतारा देखि काठमाडौं ललितपुर जोडने झोलुगे पुल सम्म मोटर बाटो ढलान तथा ड्रेन निर्माण	अन्य	३११५१	नेपाल सरकार - समानिकरण अनुदान - नगद अनुदान	४	०	१००	१००	२००
५२१	गिरी टोल जाने बाटो निर्माण	अन्य	३११५१	नेपाल सरकार - समानिकरण अनुदान - नगद अनुदान	४	०	१००	१००	२००
५२२	ढुङ्गे धारा देखि छ घर जाने बाटो निर्माण	अन्य	३११५१	नेपाल सरकार - समानिकरण अनुदान - नगद अनुदान	६	१००	१००	१००	३००

५२३	बाटो ढलान र ट्रेन निर्माण (पासिङ्गल जाने मुल सडक देखि साउन धारा कुवा सम्म)	अन्य	३११५१	नेपाल सरकार - सामाजिकरण अनुदान - नगद अनुदान	२	०	५०	५०	१००
५२४	बाटो ढलान र ट्रेन निर्माण (पासिङ्गल जाने मुल सडक देखि साउन धारा कुवा सम्म)	अन्य	३११५१	नेपाल सरकार - सामाजिकरण अनुदान - नगद अनुदान	१	०	०	०	०
५२५	बाटो मर्मत (चौतारो जाने उकालो बाटो) पाखाचोक	अन्य	३११५१	नेपाल सरकार - सामाजिकरण अनुदान - नगद अनुदान	४	०	१००	१००	२००
५२६	राधाकृष्ण मन्दिर देखि खोकना जन्मावि हुँदै टप्पल जोड्ने बाटो निर्माण	अन्य	३११५१	नेपाल सरकार - सामाजिकरण अनुदान - नगद अनुदान	६	१००	१००	१००	३००
५२७	लाकुरी बोट बाट ११ घर जाने बाटो निर्माण	अन्य	३११५१	नेपाल सरकार - सामाजिकरण अनुदान - नगद अनुदान	४	०	१००	१००	२००
५२८	सतल टप्पल चल्ती जोड्ने मोटर बाटो निर्माण	अन्य	३११५१	नेपाल सरकार - सामाजिकरण अनुदान - नगद अनुदान	६	१००	१००	१००	३००
५२९	पाको कुलो निर्माण	अन्य	३११५५	नेपाल सरकार - सामाजिकरण अनुदान - नगद अनुदान	४	०	१००	१००	२००
५३०	सिचाइ कुलो निर्माण	अन्य	३११५५	नेपाल सरकार - सामाजिकरण अनुदान - नगद अनुदान	४	०	१००	१००	२००
५३१	सिचाइ कुलो निर्माण	अन्य	३११५५	नेपाल सरकार - सामाजिकरण अनुदान - नगद अनुदान	२	०	५०	५०	१००
५३२	किरीया पुत्री भवन निर्माण	अन्य	३११५९	नेपाल सरकार - सामाजिकरण अनुदान - नगद अनुदान	४	०	१००	१००	२००
५३३	तौथली महिला भवन मर्मत	अन्य	३११५९	नेपाल सरकार - सामाजिकरण अनुदान - नगद अनुदान	४	०	१००	१००	२००

५३४	नगरकोटी गुठी घर निर्माण	अन्य	३११५९	नेपाल सरकार - समानिकरण अनुदान - नगद अनुदान	४	०	१००	१००	२००	
५३५	सेती नाग काली नाग मन्दिर भवन घर निर्माण	अन्य	३११५९	नेपाल सरकार - समानिकरण अनुदान - नगद अनुदान	२	०	५०	५०	१००	
५३६	सामुदायिक ट्रेसको भवन निर्माण	अन्य	३११५९	नेपाल सरकार - समानिकरण अनुदान - नगद अनुदान	६	०	१५०	१५०	३००	
५३७	बाटो ढलान र ड्रेन निर्माण (पास्डिल जाने मुल सडक देखि साउन धारा कुवा सम्म)	अन्य	३२१५१	नेपाल सरकार - समानिकरण अनुदान - नगद अनुदान	१	०	१००	-१००	०	

दक्षिणकाली नगरपालिका

नगर कार्यपालिकाको कार्यालय, काठमाडौं
कार्यक्रम/परियोजना अनुसार बजेट विनियोजन

आ.व. : २०७७/७८

दक्षिणकाली नगरपालिका: वडा नं. ३

रकम रु. हजारमा

सि.नं.	कार्यक्रम/आयोजना/क्रियाकलापको नाम	लक्षित समूह	खर्च शीर्षक	स्रोत	लक्ष्य	विनियोजन रु.			कैफियत	
						प्रथम चौमासिक	दोस्रो चौमासिक	तेस्रो चौमासिक		जम्मा
दक्षिणकाली नगरपालिका वडा नं. ३ - ८०३३५४०७२०३										
५३८	मर्मत सम्भार	अन्य	२२२२१	नेपाल सरकार - सामाजिक अनुदान - नगद अनुदान	२	०	१००	१००	२००	
५३९	गणेश जात्रा संचालन	अन्य	२२५२२	नेपाल सरकार - सामाजिक अनुदान - नगद अनुदान	२	०	५०	५०	१००	
५४०	जडिबुटी खेती	अन्य	२२५२२	नेपाल सरकार - सामाजिक अनुदान - नगद अनुदान	२	०	५०	५०	१००	
५४१	जेष्ठ नागरिकहरुको सुगर ग्रिड र कोड स्टोर परिक्षण कार्यक्रम	अन्य	२२५२२	नेपाल सरकार - सामाजिक अनुदान - नगद अनुदान	२	०	५०	५०	१००	
५४२	तरकारी पकेट क्षेत्र संचालन	अन्य	२२५२२	नेपाल सरकार - सामाजिक अनुदान - नगद अनुदान	२	०	१००	१००	२००	
५४३	फोहोर मैला व्यवस्थापन (युवा जागरण समाज)	अन्य	२२५२२	नेपाल सरकार - सामाजिक अनुदान - नगद अनुदान	२	०	५०	५०	१००	

५४४	युवा तथा खेलकुद	अन्य	२२५२२	नेपाल सरकार - समानिकरण अनुदान - नगद अनुदान	२	०	५०	५०	१००
५४५	धिमो बाजा	अन्य	२२५२९	नेपाल सरकार - समानिकरण अनुदान - नगद अनुदान	२	०	२५	२५	५०
५४६	गणेश आधारभूत विद्यालय	अन्य	२५३११	नेपाल सरकार - समानिकरण अनुदान - नगद अनुदान	२	०	५०	५०	१००
५४७	सेतिदेवी मा.वि.	अन्य	२५३११	नेपाल सरकार - समानिकरण अनुदान - नगद अनुदान	३	५०	५०	५०	१५०
५४८	अर्जुन मगरको घरदेखि तीन दुङ्गे हुँदै कृष्ण मन्दिरसम्म प्राबल सहित कृषि सडक	अन्य	३११५१	नेपाल सरकार - समानिकरण अनुदान - नगद अनुदान	२	०	१००	१००	२००
५४९	टुटेपानी देखि ढकाल मुहानसम्म कृषि सडक	अन्य	३११५१	नेपाल सरकार - समानिकरण अनुदान - नगद अनुदान	२	०	१६२.५	१६२.५	३२५
५५०	बडा कार्यालय भवन देखि साविक ३ हुँदै पोखरीसम्म सहित मोटरबाटो ढलान	अन्य	३११५१	नेपाल सरकार - समानिकरण अनुदान - नगद अनुदान	२	०	१७५०	१७५०	३५००
५५१	जुनिकिरी स्कुल मुनि पहिरो नियन्त्रण	अन्य	३११५९	नेपाल सरकार - समानिकरण अनुदान - नगद अनुदान	२	०	१३७.५	१३७.५	२७५

दक्षिणकाली नगरपालिका

नगर कार्यपालिकाको कार्यालय, काठमाडौं
कार्यक्रम/परियोजना अनुसार बजेट विनियोजन

आ.व. : २०७७/७८

दक्षिणकाली नगरपालिका: बडा नं. ४

रकम रु. हजारमा

सि.नं.	कार्यक्रम/आयोजना/क्रियाकलापको नाम	लक्षित समूह	खर्च शीर्षक	स्रोत	लक्ष	विनियोजन रु.			कैफियत	
						प्रथम चौमासिक	दोस्रो चौमासिक	तेस्रो चौमासिक		जम्मा
दक्षिणकाली नगरपालिकाबडा नं. ४ - ८०३३५४०७२०४										
५५२	महिला सिप विकास कार्यक्रम	अन्य	२२५१२	नेपाल सरकार - समानिकरण अनुदान - नगद अनुदान	३	१००	१००	१००	३००	
५५३	वडा कार्यालयका कर्मचारीहरुको प्राविधिक क्षमता विकास तालिम / सिप विकास/संस्थागत विकास	अन्य	२२५१२	नेपाल सरकार - समानिकरण अनुदान - नगद अनुदान	२	०	२५	२५	५०	
५५४	गरिवसंग विशेषकर कार्यक्रम	अन्य	२२५२२	नेपाल सरकार - समानिकरण अनुदान - नगद अनुदान	२	०	२५	२५	५०	
५५५	झाडी सुधार कार्यक्रम	अन्य	२२५२२	नेपाल सरकार - समानिकरण अनुदान - नगद अनुदान	२	०	२५	२५	५०	
५५६	बालबालिका तथा जेष्ठ नागरिक सम्मान कार्यक्रम	अन्य	२२५२२	नेपाल सरकार - समानिकरण अनुदान - नगद अनुदान	२	०	५०	५०	१००	
५५७	वडा कार्यालयका कर्मचारी तथा जनप्रतिनिधिहरुको अध्ययन अवलोकन भ्रमण	अन्य	२२५२२	नेपाल सरकार - समानिकरण अनुदान - नगद अनुदान	२	०	१००	१००	२००	

५५८	वन वृक्षारोपण कार्यक्रम (फलफूल विरवा रोन्ने)	अन्य	२२५२२	नेपाल सरकार - समानिकरण अनुदान - नगद अनुदान	३	५०	५०	५०	५०	१५०
५५९	गणेश बाराही जात्रा	अन्य	२२५२९	नेपाल सरकार - समानिकरण अनुदान - नगद अनुदान	२	०	२५	२५	२५	५०
५६०	बालसुधार आधारभूत विद्यालय अनुदान	अन्य	२५३११	नेपाल सरकार - समानिकरण अनुदान - नगद अनुदान	३	५०	५०	५०	५०	१५०
५६१	स्वास्थ्य चौकी अनुदान (सञ्चालन तथा विविध खर्च)	अन्य	२५३१२	नेपाल सरकार - समानिकरण अनुदान - नगद अनुदान	२	०	५०	५०	५०	१००
५६२	विपद् व्यवस्थापन खर्च	अन्य	२७२१२	नेपाल सरकार - समानिकरण अनुदान - नगद अनुदान	२	०	१२५	१२५	१२५	२५०
५६३	चर्च घर निर्माण क्रमागत	अन्य	३१११२	नेपाल सरकार - समानिकरण अनुदान - नगद अनुदान	२	०	५०	५०	५०	१००
५६४	बाराहीडोल सामुदायिक भवन निर्माण	अन्य	३१११२	नेपाल सरकार - समानिकरण अनुदान - नगद अनुदान	२	०	२००	२००	२००	४००
५६५	बिष्ट टोलको क्रियापुत्री भवन निर्माण क्रमागत	अन्य	३१११२	नेपाल सरकार - समानिकरण अनुदान - नगद अनुदान	२	०	२५	२५	२५	५०
५६६	तामाङ्ग टोल सोलार बत्ति जडान	अन्य	३११२२	नेपाल सरकार - समानिकरण अनुदान - नगद अनुदान	२	०	१००	१००	१००	२००
५६७	चर्च घरबाट कालीको घर हुँदै ठाडो बाटो सम्मको बाटो निर्माण	अन्य	३११५१	नेपाल सरकार - समानिकरण अनुदान - नगद अनुदान	२	०	५०	५०	५०	१००
५६८	टिमलेगाउँ मोटरबाटो निर्माण	अन्य	३११५१	नेपाल सरकार - समानिकरण अनुदान - नगद अनुदान	२	०	१००	१००	१००	२००

५६९	नवराज मगरको घर देखी पानी ट्याङ्गी सम्म बाटो निर्माण	अन्य	३११५१	नेपाल सरकार - समातिकरण अनुदान - नगद अनुदान	२	०	१००	१००	२००
५७०	नियोजनको घरदेखी विष्णुको घर निस्कने बाटो	अन्य	३११५१	नेपाल सरकार - समातिकरण अनुदान - नगद अनुदान	३	५०	५०	५०	१५०
५७१	प्रकाशको घरदेखी आइतवारे मन्दिर जाने बाटो	अन्य	३११५१	नेपाल सरकार - समातिकरण अनुदान - नगद अनुदान	२	०	१००	१००	२००
५७२	पिपलबोटबाट तिमालिसना गाउँ जाने बाटो निर्माण	अन्य	३११५१	नेपाल सरकार - समातिकरण अनुदान - नगद अनुदान	३	५०	५०	५०	१५०
५७३	बुजाकोट बाँसवारी मोटरबाटो क्रमागत	अन्य	३११५१	नेपाल सरकार - समातिकरण अनुदान - नगद अनुदान	२	०	१२५	१२५	२५०
५७४	बाराहीडोल मोटरबाटो निर्माण	अन्य	३११५१	नेपाल सरकार - समातिकरण अनुदान - नगद अनुदान	३	१००	१००	१००	३००
५७५	भगवानको घर देखी धमिलो खोला सम्म मोटरबाटो निर्माण	अन्य	३११५१	नेपाल सरकार - समातिकरण अनुदान - नगद अनुदान	२	०	१००	१००	२००
५७६	रमेशको घर जाने बाटो निर्माण	अन्य	३११५१	नेपाल सरकार - समातिकरण अनुदान - नगद अनुदान	२	०	५०	५०	१००
५७७	सन्त कुमारीको घर देखी राय सरको घरसम्म जाने बाटो निर्माण	अन्य	३११५१	नेपाल सरकार - समातिकरण अनुदान - नगद अनुदान	३	५०	५०	५०	१५०
५७८	सल्लाघारी सातमूल बाटो सिँढी निर्माण क्रमागत	अन्य	३११५१	नेपाल सरकार - समातिकरण अनुदान - नगद अनुदान	२	०	५०	५०	१००
५७९	सातमूल राजकुलो (पक्के घरानि मर्मत)	अन्य	३११५५	नेपाल सरकार - समातिकरण अनुदान - नगद अनुदान	२	०	५०	५०	१००

५८०	सिम्लेफाँट कुलो निर्माण	अन्य	३११५५	नेपाल सरकार - समानिकरण अनुदान - नगद अनुदान	२	०	५०	५०	१००
५८१	बृहत खानेपानी व्यवस्थापन	अन्य	३११५६	नेपाल सरकार - समानिकरण अनुदान - नगद अनुदान	३	२००	२००	२००	६००
५८२	पिकनिक स्पोट व्यवस्थापन	अन्य	३११५९	नेपाल सरकार - समानिकरण अनुदान - नगद अनुदान	२	०	१००	१००	२००
५८३	बाँसवारी मोरुवा गुठी	अन्य	३११५९	नेपाल सरकार - समानिकरण अनुदान - नगद अनुदान	२	०	५०	५०	१००
५८४	सिम्लाधारे मूल संरक्षण तथा पाटी व्यवस्थापन	अन्य	३११५९	नेपाल सरकार - समानिकरण अनुदान - नगद अनुदान	२	०	५०	५०	१००

दक्षिणकाली नगरपालिका
नगर कार्यपालिकाको कार्यालय, काठमाडौं
कार्यक्रम/परियोजना अनुसार बजेट विनियोजन

आ.व. : २०७७/७८

दक्षिणकाली नगरपालिका: वडा नं. ५

रकम रु. हजारमा

सि.नं.	कार्यक्रम/आयोजना/क्रियाकलापको नाम	लक्षित समूह	खर्च शीर्षक	स्रोत	लक्ष	विनियोजन रु.			कैफियत	
						प्रथम चौमासिक	दोस्रो चौमासिक	तेस्रो चौमासिक		जम्मा
दक्षिणकाली नगरपालिकावडा नं. ५ - ८०३३५४०७२०५										
५८५	वडा कार्यालय कर्मचारी, पदाधिकारी तालिम, क्षमता वृद्धि, योजना अनुगमन, व्यवस्थापन खर्च	अन्य	२२५१२	राजस्व बाँडफाँड - संघीय सरकार - राजस्व बाँडफाँड - नाद	८	१००	२००	१००	४००	
५८६	वडा स्तरीय महिलाहरुलाई क्षमता वृद्धि, आयआर्जन, सिप विकास कार्यक्रम	अन्य	२२५१२	राजस्व बाँडफाँड - संघीय सरकार - राजस्व बाँडफाँड - नाद	१०	२००	२००	१००	५००	
५८७	कृषि सामग्री मल, विट, विजन वितरण कार्यक्रम	अन्य	२२५२२	राजस्व बाँडफाँड - संघीय सरकार - राजस्व बाँडफाँड - नाद	१०	२००	२००	१००	५००	
५८८	जेष्ठ नागरिक नर्सिङ स्याहार केन्द्र	अन्य	२२५२२	राजस्व बाँडफाँड - संघीय सरकार - राजस्व बाँडफाँड - नाद	२	०	५०	५०	१००	
५८९	पत्रकार/मिडिया/कार्यक्रम संचालन खर्च	अन्य	२२५२२	राजस्व बाँडफाँड - संघीय सरकार - राजस्व बाँडफाँड - नाद	३	५०	५०	५०	१५०	

५९०	वडा स्तरीय आँखा परिक्षण कार्यक्रम	अन्य	२२५२२	राजस्व बॉडफाँड - संघीय सरकार - राजस्व बॉडफाँड - नगद	२	५०	५०	०	१००
५९१	शिखरापुर सामुदायिक अध्ययन केन्द्र	अन्य	२२५२२	राजस्व बॉडफाँड - संघीय सरकार - राजस्व बॉडफाँड - नगद	२	०	५०	५०	१००
५९२	सरुवा रोग नियन्त्रण, परिचालन, व्यवस्थापन, कार्यक्रम खर्च	अन्य	२२५२२	राजस्व बॉडफाँड - संघीय सरकार - राजस्व बॉडफाँड - नगद	८	१००	१००	२००	४००
५९३	सामुदायिक सेवा केन्द्र	अन्य	२२५२२	राजस्व बॉडफाँड - संघीय सरकार - राजस्व बॉडफाँड - नगद	२	०	५०	५०	१००
५९४	१२ बपें था प्याखँ संचालन	अन्य	२२५२९	राजस्व बॉडफाँड - संघीय सरकार - राजस्व बॉडफाँड - नगद	३	५०	५०	५०	१५०
५९५	ईलाका प्रहरी कार्यालय फर्पिङ कार्यालय व्यवस्थापन खर्च	अन्य	२२५२९	राजस्व बॉडफाँड - संघीय सरकार - राजस्व बॉडफाँड - नगद	३	२५	२५	२५	७५
५९६	ठेठपटोल कोठेपटोल जात्रा संचालन खर्च	अन्य	२२५२९	राजस्व बॉडफाँड - संघीय सरकार - राजस्व बॉडफाँड - नगद	३	०	५०	१००	१५०
५९७	नाइटेखोल्सा डि वास संचालन खर्च	अन्य	२२५२९	राजस्व बॉडफाँड - संघीय सरकार - राजस्व बॉडफाँड - नगद	२	५०	५०	०	१००
५९८	यल्खु टोल जात्रा संचालन खर्च	अन्य	२२५२९	राजस्व बॉडफाँड - संघीय सरकार - राजस्व बॉडफाँड - नगद	१	०	७५	०	७५
५९९	शान्तिबाटिका ईन्डोर गेम संचालन खर्च	अन्य	२२५२९	राजस्व बॉडफाँड - संघीय सरकार - राजस्व बॉडफाँड - नगद	४	०	१००	१००	२००

६००	सरकारी स्कुलहरुमा शैक्षिक सामग्री वितरण	अन्य	२५३११	राजस्व बॉडफॉण्ड - संघीय सरकार - राजस्व बॉडफॉण्ड - नगद	६	१००	१००	१००	१००	३००
६०१	यल्खु टोल सुधार भवन मर्मत	अन्य	३१११२	राजस्व बॉडफॉण्ड - संघीय सरकार - राजस्व बॉडफॉण्ड - नगद	४	५०	५०	५०	१००	२००
६०२	सतिखेल महिला सामुदायिक वन भवन मर्मत	अन्य	३१११२	राजस्व बॉडफॉण्ड - संघीय सरकार - राजस्व बॉडफॉण्ड - नगद	५	५०	१००	१००	१००	२५०
६०३	अरुणोदय स्कुल देखि घट्टे खोला जाने बाटो सुधार	अन्य	३११५१	राजस्व बॉडफॉण्ड - संघीय सरकार - राजस्व बॉडफॉण्ड - नगद	१	१००	१५०	२००	२००	४५०
६०४	अरुणोदय स्कुल पछाडी देखि भुमैडाँडा जाने बाटो मर्मत	अन्य	३११५१	राजस्व बॉडफॉण्ड - संघीय सरकार - राजस्व बॉडफॉण्ड - नगद	५	५०	१००	१००	१००	२५०
६०५	कुँडेली फाँट कृषि गोरेटो बाटो	अन्य	३११५१	राजस्व बॉडफॉण्ड - संघीय सरकार - राजस्व बॉडफॉण्ड - नगद	५	५०	१००	१००	१००	२५०
६०६	गोलबहाल पिपलबोट-शितलहल-गणेश डाँडा निस्कने बाटो	अन्य	३११५१	राजस्व बॉडफॉण्ड - संघीय सरकार - राजस्व बॉडफॉण्ड - नगद	१	०	०	२२५	२२५	२२५
६०७	घट्टे खोलाबाट डोल्लु मुल सडक निस्कने बाटो योजना	अन्य	३११५१	राजस्व बॉडफॉण्ड - संघीय सरकार - राजस्व बॉडफॉण्ड - नगद	३	५०	५०	५०	५०	१५०
६०८	डोल्लु चिहान जाने बाटो मर्मत	अन्य	३११५१	राजस्व बॉडफॉण्ड - संघीय सरकार - राजस्व बॉडफॉण्ड - नगद	३	०	५०	१००	१५०	१५०
६०९	डोल्लु मुल सडक स्तर उन्नती योजना	अन्य	३११५१	राजस्व बॉडफॉण्ड - संघीय सरकार - राजस्व बॉडफॉण्ड - नगद	२	०	१०५	१०५	१०५	३५०

६१०	डोल्लु माझगाउँ- श्रीराम घर-डोल्लु प्रा.वि. सडक योजना	अन्य	३११५१	राजस्व बाँडफाँड - संघीय सरकार - राजस्व बाँडफाँड - नगद	६	१००	१००	१००	३००
६११	डोल्लु सिमको बाटो सुधार योजना	अन्य	३११५१	राजस्व बाँडफाँड - संघीय सरकार - राजस्व बाँडफाँड - नगद	४	५०	५०	१००	२००
६१२	दुई चाँप खोला देखि गर्भे कान्छा जाने बाटो मर्मत	अन्य	३११५१	राजस्व बाँडफाँड - संघीय सरकार - राजस्व बाँडफाँड - नगद	२	०	५०	५०	१००
६१३	दक्षिणकाली पार्टी प्यालेस-भिमसेनको घर जाने बाटो ढलान	अन्य	३११५१	नेपाल सरकार - समाप्तिकरण अनुदान - नगद अनुदान	३	५०	५०	५०	१५०
६१४	धर्मरत्न मानन्धरको घरदेखि पिच रोड निस्कने बाटो	अन्य	३११५१	नेपाल सरकार - समाप्तिकरण अनुदान - नगद अनुदान	४	५०	५०	१००	२००
६१५	निम्डोल खोल्ना देखि निम्डोल डाँडा जाने बाटो सुधार	अन्य	३११५१	राजस्व बाँडफाँड - संघीय सरकार - राजस्व बाँडफाँड - नगद	४	५०	५०	१००	२००
६१६	मुल सडक देखि मथुराको घर जाने बाटो मर्मत	अन्य	३११५१	राजस्व बाँडफाँड - संघीय सरकार - राजस्व बाँडफाँड - नगद	४	५०	५०	१००	२००
६१७	मुसे गणेश मन्दिर जाने बाटो मर्मत	अन्य	३११५१	राजस्व बाँडफाँड - संघीय सरकार - राजस्व बाँडफाँड - नगद	५	५०	१००	१००	२५०
६१८	शितल हलदेखि ईखापोखरी जोड्ने गोरटो बाटो	अन्य	३११५१	राजस्व बाँडफाँड - संघीय सरकार - राजस्व बाँडफाँड - नगद	१	०	०	२२५	२२५
६१९	डोल्लु खानेपानी तथा हेरालु खर्च	अन्य	३११५६	राजस्व बाँडफाँड - संघीय सरकार - राजस्व बाँडफाँड - नगद	५	५०	१००	१००	२५०

६२०	नौमुले खानेपानी तथा बिजुली खर्च	अन्य	३११५६	राजस्व बाँडफाँड - संघीय सरकार - राजस्व बाँडफाँड - नगद	३	०	५०	१००	१५०
६२१	बेल ब. को घर देखि रामशरण भुजेलको घरसम्म पाईप विच्छयाउने	अन्य	३११५६	राजस्व बाँडफाँड - संघीय सरकार - राजस्व बाँडफाँड - नगद	१	०	५०	०	५०
६२२	गणेश सरस्वती मन्दिर जाने गेट निर्माण	अन्य	३११५९	राजस्व बाँडफाँड - संघीय सरकार - राजस्व बाँडफाँड - नगद	४	५०	५०	१००	२००
६२३	गाइजात्रा पाटी मर्मत	अन्य	३११५९	राजस्व बाँडफाँड - संघीय सरकार - राजस्व बाँडफाँड - नगद	४	५०	५०	१००	२००
६२४	वाणदेवी घाटमा मरुवा दाउरा राख्न ट्रष्ट निर्माण	अन्य	३११५९	राजस्व बाँडफाँड - संघीय सरकार - राजस्व बाँडफाँड - नगद	३	५०	५०	५०	१५०

दक्षिणकाली नगरपालिका

नगर कार्यपालिकाको कार्यालय, काठमाडौं
कार्यक्रम/परियोजना अनुसार बजेट विनियोजन

दक्षिणकाली नगरपालिका: वडा नं. ६

आ.व. : २०७७/७८

रकम रु. हजारमा

सि.नं.	कार्यक्रम/आयोजना/क्रियाकलापको नाम	लक्षित समूह	खर्च शीर्षक	स्रोत	लक्ष	विनियोजन रु.				कैफियत
						प्रथम चौमासिक	दोश्रो चौमासिक	तेस्रो चौमासिक	जम्मा	
दक्षिणकाली नगरपालिकावडा नं.६ - ८०३३५४०७२०६										
६२५	स्वास्थ्य स्वयं सेविकालाई भत्ता	अन्य	२११३५	राजस्व बाँडफाँड - संघीय सरकार - राजस्व बाँडफाँड - नगद	२	०	५०	५०	१००	
६२६	जननेत्र पुस्तकालय (पुस्तक खरिद)	अन्य	२२३१३	राजस्व बाँडफाँड - संघीय सरकार - राजस्व बाँडफाँड - नगद	२	०	२५	२५	५०	
६२७	उद्यमशिल डल्लो साबुन उद्योग	अन्य	२२५२१	राजस्व बाँडफाँड - संघीय सरकार - राजस्व बाँडफाँड - नगद	२	०	२५	२५	५०	
६२८	धुप उद्योग	अन्य	२२५२१	राजस्व बाँडफाँड - संघीय सरकार - राजस्व बाँडफाँड - नगद	३	१००	१००	१००	३००	
६२९	एकल महिला तथा अपाङ्गता भएका व्यक्तिहरुलाई सामान वितरण	अन्य	२२५२२	राजस्व बाँडफाँड - संघीय सरकार - राजस्व बाँडफाँड - नगद	२	०	५०	५०	१००	

६३०	खेलकुद कार्यक्रम	अन्य	२२५२२	राजस्व बौडफाई - संघीय सरकार - राजस्व बौडफाई - नगद	२	०	५०	५०	१००
६३१	जेष्ठ नागरिक समाज	अन्य	२२५२२	राजस्व बौडफाई - संघीय सरकार - राजस्व बौडफाई - नगद	२	०	२५	२५	५०
६३२	दलित बालबालिकाको लागि साउण्ड सिस्टम वितरण	अन्य	२२५२२	राजस्व बौडफाई - संघीय सरकार - राजस्व बौडफाई - नगद	२	०	२५	२५	५०
६३३	फर्पि नेवा पुच (हरिशंकर जात्रा तथा भिन्तुता कार्यक्रम)	अन्य	२२५२२	राजस्व बौडफाई - संघीय सरकार - राजस्व बौडफाई - नगद	२	०	५०	५०	१००
६३४	बज्र म्याट्रिक्स	अन्य	२२५२२	नेपाल सरकार - समानिकरण अनुदान - नगद अनुदान	२	०	२५	२५	५०
६३५	महिलाहरुको पोठेघर तथा स्तन क्यान्सर परीक्षण (दक्षिणकाली स्वास्थ्य चौकी)	अन्य	२२५२२	राजस्व बौडफाई - संघीय सरकार - राजस्व बौडफाई - नगद	२	०	५०	५०	१००
६३६	रथ सजावट (दक्षिणकाली रथ, गोपालेश्वर रथ, निलवराही रथ, कुमारी रथ)	अन्य	२२५२२	राजस्व बौडफाई - संघीय सरकार - राजस्व बौडफाई - नगद	२	०	२५	२५	५०
६३७	लक्षित वर्गका लागि मनोवैज्ञानिक परामर्श कार्यक्रम (लैङ्गिक समानता तथा महिला सशक्तिकरण केन्द्र)	अन्य	२२५२२	राजस्व बौडफाई - संघीय सरकार - राजस्व बौडफाई - नगद	२	०	५०	५०	१००
६३८	वडा मार्फत सडक बत्ति मर्मत	अन्य	२२५२२	राजस्व बौडफाई - संघीय सरकार - राजस्व बौडफाई - नगद	२	०	२५	२५	५०
६३९	सरसफाई व्यवस्थापन कार्यक्रम (वडा कार्यालयबाट)	अन्य	२२५२२	राजस्व बौडफाई - संघीय सरकार - राजस्व बौडफाई - नगद	२	०	८७.५	८७.५	१७५

६४०	स्वास्थ्य सुरक्षा सामग्री खरिद वडा मार्फत	अन्य	२२५२२	राजस्व बौडफाँड - संघीय सरकार - राजस्व बौडफाँड - नगद	२	०	५०	५०	१००	
६४१	कार्तिक नाच	अन्य	२२५२९	राजस्व बौडफाँड - संघीय सरकार - राजस्व बौडफाँड - नगद	२	०	२५	२५	५०	
६४२	थैली नाच	अन्य	२२५२९	राजस्व बौडफाँड - संघीय सरकार - राजस्व बौडफाँड - नगद	१	०	०	२५	२५	
६४३	था: प्याख	अन्य	२२५२९	राजस्व बौडफाँड - संघीय सरकार - राजस्व बौडफाँड - नगद	२	०	५०	५०	१००	
६४४	दक्षिणकाली योगा केन्द्र	अन्य	२२५२९	राजस्व बौडफाँड - संघीय सरकार - राजस्व बौडफाँड - नगद	२	०	२५	२५	५०	
६४५	महाँचुनी जात्रा	अन्य	२२५२९	राजस्व बौडफाँड - संघीय सरकार - राजस्व बौडफाँड - नगद	१	०	०	२५	२५	
६४६	माघ भजन	अन्य	२२५२९	राजस्व बौडफाँड - संघीय सरकार - राजस्व बौडफाँड - नगद	१	०	०	२५	२५	
६४७	वडा भरीका बाजा राजा मर्मत	अन्य	२२५२९	राजस्व बौडफाँड - संघीय सरकार - राजस्व बौडफाँड - नगद	२	०	२५	२५	५०	
६४८	हरीशंकर जात्रामा महादेवको रथ विसर्जन विशेष समारोह (गो.क्षे.प्र.स.)	अन्य	२२५२९	राजस्व बौडफाँड - संघीय सरकार - राजस्व बौडफाँड - नगद	१	०	०	२५	२५	
६४९	मनकामना आधारभूत विद्यालय	अन्य	२५३११	राजस्व बौडफाँड - संघीय सरकार - राजस्व बौडफाँड - नगद	३	५०	५०	५०	१५०	

६५०	दक्षिणकाली स्वास्थ्य चौकी (स्वास्थ्य चौकीका अन्य सेवाहरु सुदृढिकरण तथा खाजा कार्यक्रम)	अन्य	२५३१२	राजस्व बौडफाँड - संघीय सरकार - राजस्व बौडफाँड - नगद	२	०	२५	२५	५०
६५१	मनमोहन अस्पताल	अन्य	२५३१२	राजस्व बौडफाँड - संघीय सरकार - राजस्व बौडफाँड - नगद	२	०	२००	२००	४००
६५२	वडा स्तरीय विपद व्यवस्थापन कोष	अन्य	२७२१२	राजस्व बौडफाँड - संघीय सरकार - राजस्व बौडफाँड - नगद	२	०	१००	१००	२००
६५३	पञ्चायत भवन (क्रमागत)	अन्य	३१११२	नेपाल सरकार - समानिकरण अनुदान - नगद अनुदान	२	०	०	१११.२६५	१११.२६५
६५४	पञ्चायत भवन (क्रमागत)	अन्य	३१११२	राजस्व बौडफाँड - संघीय सरकार - राजस्व बौडफाँड - नगद	२	०	०	३८०.७३५	३८०.७३५
६५५	महिला सामुदायिक भवनमा आल्मोनियमको झ्याल ढोका राख्ने	अन्य	३१११२	राजस्व बौडफाँड - संघीय सरकार - राजस्व बौडफाँड - नगद	२	०	५०	५०	१००
६५६	ट्याक्टर खरिद गरी वितरण (६०/४० कार्यक्रम)	अन्य	३११२२	राजस्व बौडफाँड - संघीय सरकार - राजस्व बौडफाँड - नगद	३	१००	१००	१००	३००
६५७	ई.छे. गल्लि बाटो स्तरउन्नती	अन्य	३११५१	राजस्व बौडफाँड - संघीय सरकार - राजस्व बौडफाँड - नगद	२	०	१७५	१७५	३५०
६५८	कुमारी गल्लि स्तरउन्नती	अन्य	३११५१	राजस्व बौडफाँड - संघीय सरकार - राजस्व बौडफाँड - नगद	३	५०	५०	५०	१५०
६५९	काजीघर जाने बाटो स्तरउन्नती	अन्य	३११५१	राजस्व बौडफाँड - संघीय सरकार - राजस्व बौडफाँड - नगद	३	१००	१००	१००	३००

६६०	गणेश मन्दिर देखी चौर हुँदै पलासी जाने बाटो स्तरउन्नती	अन्य	३११५१	राजस्व बौडफाँड - संघीय सरकार - राजस्व बौडफाँड - नगद	२	०	५०	५०	१००	१००
६६१	डेवी तल्लो कच्ची सडक स्तरउन्नती	अन्य	३११५१	राजस्व बौडफाँड - संघीय सरकार - राजस्व बौडफाँड - नगद	३	१५०	१५०	१५०	१५०	४५०
६६२	दिपक श्रेष्ठको घरदेखि मनमोहन जाने बाटो स्तरउन्नती	अन्य	३११५१	राजस्व बौडफाँड - संघीय सरकार - राजस्व बौडफाँड - नगद	३	१००	१००	१००	१००	३००
६६३	धर्मा जाने बाटो स्तरउन्नती	अन्य	३११५१	राजस्व बौडफाँड - संघीय सरकार - राजस्व बौडफाँड - नगद	२	०	१००	१००	१००	२००
६६४	पलासीदेखि सडकसम्म गोरटो बाटो स्तरउन्नती	अन्य	३११५१	राजस्व बौडफाँड - संघीय सरकार - राजस्व बौडफाँड - नगद	३	१००	१००	१००	१००	३००
६६५	फुल्लोक जाने पुरानो बाटो स्तरउन्नती	अन्य	३११५१	राजस्व बौडफाँड - संघीय सरकार - राजस्व बौडफाँड - नगद	३	५०	५०	५०	५०	१५०
६६६	सानोगाउँ मोटरबाटो स्तरउन्नती	अन्य	३११५१	राजस्व बौडफाँड - संघीय सरकार - राजस्व बौडफाँड - नगद	२	०	५०	५०	५०	१००
६६७	कुवा संरक्षण	अन्य	३११५६	राजस्व बौडफाँड - संघीय सरकार - राजस्व बौडफाँड - नगद	२	०	१००	१००	१००	२००
६६८	खानेपानी पाईप तथा ट्याङ्की खरिद तथा जडान	अन्य	३११५६	राजस्व बौडफाँड - संघीय सरकार - राजस्व बौडफाँड - नगद	२	०	५०	५०	५०	१००
६६९	झम्केश्वरी डबलीमा दछि ईटा लगाउने	अन्य	३११५९	राजस्व बौडफाँड - संघीय सरकार - राजस्व बौडफाँड - नगद	२	०	२२५	२२५	२२५	४५०

६७०	डुरुहिटी डबलीमा दछि ईटा लगाउने	अन्य	३११५९	राजस्व बौडफाँड - संघीय सरकार - राजस्व बौडफाँड - नगद	२	०	१००	१००	२००
६७१	ढला व्यवस्थापन (गो.क्षे.प्र.स.)	अन्य	३११५९	राजस्व बौडफाँड - संघीय सरकार - राजस्व बौडफाँड - नगद	१	०	०	२५	२५
६७२	नित्यनाथ मन्दिरमा पित्तलको छानो	अन्य	३११५९	राजस्व बौडफाँड - संघीय सरकार - राजस्व बौडफाँड - नगद	२	०	१००	१००	२००
६७३	पिपल चौतारा निर्माण	अन्य	३११५९	राजस्व बौडफाँड - संघीय सरकार - राजस्व बौडफाँड - नगद	३	५०	५०	५०	१५०
६७४	फर्पिङ मा.वि. ट्रेष्ट निर्माण	अन्य	३११५९	राजस्व बौडफाँड - संघीय सरकार - राजस्व बौडफाँड - नगद	२	०	१००	१००	२००
६७५	बुद्ध मन्दिर पछाडी ढुङ्गा सोलिड	अन्य	३११५९	राजस्व बौडफाँड - संघीय सरकार - राजस्व बौडफाँड - नगद	३	१००	१००	१००	३००
६७६	सत्यनारायण मन्दिर पछाडी बाल निर्माण	अन्य	३११५९	राजस्व बौडफाँड - संघीय सरकार - राजस्व बौडफाँड - नगद	२	०	१००	१००	२००
६७७	सुनको हाथा भैरव पित्तलको झल्लर	अन्य	३११५९	राजस्व बौडफाँड - संघीय सरकार - राजस्व बौडफाँड - नगद	२	०	५०	५०	१००
६७८	सामुदायिक गुठी ट्रेष्ट निर्माण	अन्य	३११५९	नेपाल सरकार - समानिकरण अनुदान - नगद अनुदान	२	०	५०	५०	१००
६७९	हात्ती गौडा ट्रेष्टमा सोलिड तथा शौचालय निर्माण	अन्य	३११५९	राजस्व बौडफाँड - संघीय सरकार - राजस्व बौडफाँड - नगद	३	१००	१००	१००	३००

दक्षिणकाली नगरपालिका
नगर कार्यपालिकाको कार्यालय, काठमाडौं
कार्यक्रम/परियोजना अनुसार बजेट विनियोजन

दक्षिणकाली नगरपालिका: वडा नं. ७

आ.व. : २०७७/७८

रकम रु. हजारमा

सि.नं.	कार्यक्रम/आयोजना/क्रियाकलापको नाम	लक्षित समूह	खर्च शीर्षक	स्रोत	लक्ष	विनियोजन रु.			कैफियत
						प्रथम चौमासिक	दोश्रो चौमासिक	तेस्रो चौमासिक	
दक्षिणकाली नगरपालिकावडा नं.७ - ८०३३५४०७२०७									
६८०	बेरोजगार युवाहरुलाई डईभिड तालिम	अन्य	२२५१२	राजस्व बाँडफाँड - संघीय सरकार - राजस्व बाँडफाँड - नाद	२	५०	५०	०	१००
६८१	बालबालिका र किशोर किशोरीलाई क्षमता विकास कार्यक्रम	अन्य	२२५१२	राजस्व बाँडफाँड - संघीय सरकार - राजस्व बाँडफाँड - नाद	४	१००	१००	०	२००
६८२	दक्षिणकाली पौरखी महिला उद्योग कच्चा पदार्थ खरिद	अन्य	२२५२१	राजस्व बाँडफाँड - संघीय सरकार - राजस्व बाँडफाँड - नाद	४	५०	५०	१००	२००
६८३	जेष्ठ नागरिक र एकल महिला सम्मान कार्यक्रम	अन्य	२२५२२	राजस्व बाँडफाँड - संघीय सरकार - राजस्व बाँडफाँड - नाद	४	१००	१००	०	२००
६८४	नसर्ने रोग सम्बन्धी आमा समुह अन्नक्रिया तथा स्वास्थ्य शिक्षा कार्यक्रम	अन्य	२२५२२	राजस्व बाँडफाँड - संघीय सरकार - राजस्व बाँडफाँड - नाद	१	०	५०	०	५०

६८५	बोयर बोक्या खरिद	अन्य	२२५२२	राजस्व बँडफाँड - संघीय सरकार - राजस्व बँडफाँड - नगद	२	०	५०	५०	१००
६८६	महिला स्वास्थ्य स्वयम सेविका मासिक बैठक सन्चालन को लागी यातायात र खाजा खर्च	अन्य	२२५२२	राजस्व बँडफाँड - संघीय सरकार - राजस्व बँडफाँड - नगद	१	०	७०	७०	७०
६८७	महिलाहरुलाई सिप विकास तालिम	अन्य	२२५२२	राजस्व बँडफाँड - संघीय सरकार - राजस्व बँडफाँड - नगद	६	१००	१००	१००	३००
६८८	माटो परिक्षण	अन्य	२२५२२	राजस्व बँडफाँड - संघीय सरकार - राजस्व बँडफाँड - नगद	२	५०	५०	५०	१००
६८९	युवायुवतिलाई नेतृत्व विकास सम्बन्धी तालिम	अन्य	२२५२२	राजस्व बँडफाँड - संघीय सरकार - राजस्व बँडफाँड - नगद	४	१००	१००	१००	२००
६९०	विद्यालय स्वास्थ्य शिक्षा कार्यक्रम सामुदायिक विद्यालयका विद्यार्थीलाई मुख स्वास्थ्य तथा ब्रस मन्जन वितरण	अन्य	२२५२२	राजस्व बँडफाँड - संघीय सरकार - राजस्व बँडफाँड - नगद	१	१५	०	०	१५
६९१	सरुवा रोग सम्बन्धी जनचेतना कार्यक्रम	अन्य	२२५२२	राजस्व बँडफाँड - संघीय सरकार - राजस्व बँडफाँड - नगद	१	०	५०	५०	५०
६९२	आमा समुहको लागी बाघवादन सेट खरिद	अन्य	२२५२९	राजस्व बँडफाँड - संघीय सरकार - राजस्व बँडफाँड - नगद	१	०	५०	५०	५०
६९३	गोपालेश्वर कृषि महिला समुह बाघवादन सेट खरिद	अन्य	२२५२९	राजस्व बँडफाँड - संघीय सरकार - राजस्व बँडफाँड - नगद	१	०	५०	५०	५०
६९४	मिलिजुली पशुपालन समुह	अन्य	२२५२९	राजस्व बँडफाँड - संघीय सरकार - राजस्व बँडफाँड - नगद	४	५०	५०	१००	२००

६९५	विद्यालय मर्मत संहार	अन्य	२५३११	राजस्व बॉण्डफॉण्ड - संघीय सरकार - राजस्व बॉण्डफॉण्ड - नगद	२	५०	५०	०	१००
६९६	मनमोहन अस्पताल अनुदान	अन्य	२५३१२	राजस्व बॉण्डफॉण्ड - संघीय सरकार - राजस्व बॉण्डफॉण्ड - नगद	४	०	१००	१००	२००
६९७	स्वास्थ्य केन्द्र संचालन अनुदान	अन्य	२५३१२	राजस्व बॉण्डफॉण्ड - संघीय सरकार - राजस्व बॉण्डफॉण्ड - नगद	१	५०	०	०	५०
६९८	फर्पिड क्षेत्र सामुदायिक दाह संस्कार	अन्य	२५३१४	राजस्व बॉण्डफॉण्ड - संघीय सरकार - राजस्व बॉण्डफॉण्ड - नगद	१	०	५०	०	५०
६९९	जेष्ठनागरिक समाजलाई अनुदान	अन्य	२५३१५	राजस्व बॉण्डफॉण्ड - संघीय सरकार - राजस्व बॉण्डफॉण्ड - नगद	१	०	५०	०	५०
७००	विपद व्यवस्थापन	अन्य	२७२१२	राजस्व बॉण्डफॉण्ड - संघीय सरकार - राजस्व बॉण्डफॉण्ड - नगद	४	५०	१००	५०	२००
७०१	किरिया पुत्री भवन	अन्य	३१११२	राजस्व बॉण्डफॉण्ड - संघीय सरकार - राजस्व बॉण्डफॉण्ड - नगद	४	०	१००	१००	२००
७०२	किरिया पुत्री भवन, गोपालेश्वर	अन्य	३१११२	राजस्व बॉण्डफॉण्ड - संघीय सरकार - राजस्व बॉण्डफॉण्ड - नगद	८	१००	१००	२००	४००
७०३	सार्वजनिक भवन	अन्य	३१११२	राजस्व बॉण्डफॉण्ड - संघीय सरकार - राजस्व बॉण्डफॉण्ड - नगद	४	०	१००	१००	२००
७०४	थेसर मेसिन १ थान	अन्य	३११२२	राजस्व बॉण्डफॉण्ड - संघीय सरकार - राजस्व बॉण्डफॉण्ड - नगद	१	०	५०	०	५०

७०५	कुवा संरक्षण र अघुरो सिडि निर्माण	अन्य	३११५१	राजस्व बॉण्डफॉण्ड - संघीय सरकार - राजस्व बॉण्डफॉण्ड - नगद	१	०	५०	०	५०
७०६	कोपुगाउँको विचबाटो	अन्य	३११५१	राजस्व बॉण्डफॉण्ड - संघीय सरकार - राजस्व बॉण्डफॉण्ड - नगद	४	०	१००	१००	२००
७०७	गोपालेश्वर मन्दिरबाट राजनको घरहुदै विदुरको घरजाने बाटो	अन्य	३११५१	राजस्व बॉण्डफॉण्ड - संघीय सरकार - राजस्व बॉण्डफॉण्ड - नगद	३	०	५०	१००	१५०
७०८	टार बाटो ड्रेन निर्माण	अन्य	३११५१	राजस्व बॉण्डफॉण्ड - संघीय सरकार - राजस्व बॉण्डफॉण्ड - नगद	२	०	५०	५०	१००
७०९	बाझोबारी सिडि निर्माण	अन्य	३११५१	राजस्व बॉण्डफॉण्ड - संघीय सरकार - राजस्व बॉण्डफॉण्ड - नगद	२	०	५०	५०	१००
७१०	युटिकि ट्याङ्गीबाट भलादी सम्म जाने बाटो	अन्य	३११५१	राजस्व बॉण्डफॉण्ड - संघीय सरकार - राजस्व बॉण्डफॉण्ड - नगद	३	५०	१००	०	१५०
७११	बृक्षारोपण तथा बगैचा हेरालु	अन्य	३११५७	राजस्व बॉण्डफॉण्ड - संघीय सरकार - राजस्व बॉण्डफॉण्ड - नगद	१	०	१६५	०	१६५
७१२	खेलकुद मैदान	अन्य	३११५९	राजस्व बॉण्डफॉण्ड - संघीय सरकार - राजस्व बॉण्डफॉण्ड - नगद	३	५०	५०	५०	१५०
७१३	तामाङ गुठिको लागी ड्रस निर्माण	अन्य	३११५९	राजस्व बॉण्डफॉण्ड - संघीय सरकार - राजस्व बॉण्डफॉण्ड - नगद	४	०	१००	१००	२००
७१४	बाघ भैरव मन्दिर	अन्य	३११५९	राजस्व बॉण्डफॉण्ड - संघीय सरकार - राजस्व बॉण्डफॉण्ड - नगद	३	०	१००	५०	१५०

७१५	भैरव मन्दिर संरक्षण	अन्य	३११५९	राजस्व बाँडफाँड - संघीय सरकार - राजस्व बाँडफाँड - नगद	२	०	५०	५०	१००	
७१६	रक्त भैरव भजन माडल इयाल ढोका रंगरोगन	अन्य	३११५९	राजस्व बाँडफाँड - संघीय सरकार - राजस्व बाँडफाँड - नगद	२	०	५०	५०	१००	
७१७	बडाको खोप मर्मत संहार रंगरोगन	अन्य	३११५९	राजस्व बाँडफाँड - संघीय सरकार - राजस्व बाँडफाँड - नगद	८	१००	२००	१००	४००	
७१८	वन गणेश मन्दिर संरक्षण	अन्य	३११५९	राजस्व बाँडफाँड - संघीय सरकार - राजस्व बाँडफाँड - नगद	२	०	५०	५०	१००	

दक्षिणकाली नगरपालिका
नगर कार्यपालिकाको कार्यालय, काठमाडौं
कार्यक्रम/परियोजना अनुसार बजेट विनियोजन

आ.ब. : २०७७/७८

दक्षिणकाली नगरपालिका: वडा नं. ८

रकम रु. हजारमा

सि.नं.	कार्यक्रम/आयोजना/क्रियाकलापको नाम	लक्षित समूह	खर्च शीर्षक	स्रोत	लक्ष	विनियोजन रु.			कैफियत	
						प्रथम चौमासिक	दोश्रो चौमासिक	तेश्रो चौमासिक		जम्मा
दक्षिणकाली नगरपालिकावडा नं.८ - ८०३३५४०७२०८										
७१९	आदिवासी जनजाती उत्थान कार्यक्रम	अन्य	२२५१२	राजस्व बाँडफाँड - संघीय सरकार - राजस्व बाँडफाँड - नाद	२	०	२००	२००	४००	
७२०	वडा नं. ८ भरीका दलित उत्थान कार्यक्रम	अन्य	२२५१२	राजस्व बाँडफाँड - संघीय सरकार - राजस्व बाँडफाँड - नाद	२	०	२५०	२५०	५००	
७२१	वडा भरीका महिला विकास कार्यक्रम	अन्य	२२५१२	राजस्व बाँडफाँड - संघीय सरकार - राजस्व बाँडफाँड - नाद	२	०	२५०	२५०	५००	
७२२	कृषि उपज उत्थान	अन्य	२२५२२	राजस्व बाँडफाँड - संघीय सरकार - राजस्व बाँडफाँड - नाद	२	०	२५०	२५०	५००	
७२३	खेलकुद कार्यक्रम	अन्य	२२५२२	राजस्व बाँडफाँड - संघीय सरकार - राजस्व बाँडफाँड - नाद	२	०	५०	५०	१००	

७२४	वन वातावरण संरक्षण	अन्य	२२५२२	राजस्व बॉडफॉंड - संघीय सरकार - राजस्व बॉडफॉंड - नगद	३	०	१००	२००	३००
७२५	शिक्षक सम्मान तथा पुरस्कार वितरण	अन्य	२२५२२	राजस्व बॉडफॉंड - संघीय सरकार - राजस्व बॉडफॉंड - नगद	२	०	५०	५०	१००
७२६	सहदपार्क क्याटरिड सामान खरिद	अन्य	२२५२२	राजस्व बॉडफॉंड - संघीय सरकार - राजस्व बॉडफॉंड - नगद	२	०	२००	२००	४००
७२७	सार्वजनिक जग्गा सर्वेक्षण	अन्य	२२५२२	राजस्व बॉडफॉंड - संघीय सरकार - राजस्व बॉडफॉंड - नगद	२	०	५०	५०	१००
७२८	हासिडोल गुठी व्यवस्थापन	अन्य	२२५२२	राजस्व बॉडफॉंड - संघीय सरकार - राजस्व बॉडफॉंड - नगद	२	०	१००	१००	२००
७२९	बलामी गुठी व्यवस्थापन	अन्य	२२५२९	राजस्व बॉडफॉंड - संघीय सरकार - राजस्व बॉडफॉंड - नगद	२	०	५०	५०	१००
७३०	विद्यालय शिक्षक व्यवस्थापन तथा खाजा कार्यक्रम पञ्कन्या मा.वि. भण्डाखर्क-१, श्रीकृष्ण मा.वि. चौभू-१ र च्याम्पादेवि आधरभुत विद्यालय-१ समेत	अन्य	२५३११	राजस्व बॉडफॉंड - संघीय सरकार - राजस्व बॉडफॉंड - नगद	३	०	३५०	७००	१०५०
७३१	वडा भरीका प्राविधिक शिक्षा व्यावृत्ति कार्यक्रम	अन्य	२५३११	राजस्व बॉडफॉंड - संघीय सरकार - राजस्व बॉडफॉंड - नगद	३	५०	५०	५०	१५०
७३२	शिवशक्ति प्रा.वि. खाजा तथा शिक्षक व्यवस्थापन	अन्य	२५३११	राजस्व बॉडफॉंड - संघीय सरकार - राजस्व बॉडफॉंड - नगद	२	०	२५	२५	५०
७३३	सिम्पानी गुठी व्यवस्थापन	अन्य	२५३११	राजस्व बॉडफॉंड - संघीय सरकार - राजस्व बॉडफॉंड - नगद	२	०	१००	१००	२००

७३४	मनमोहन सामुदायिक अस्पताल सहकार्य अनुदान	अन्य	२५३१२	राजस्व बॉडफाई - संघीय सरकार - राजस्व बॉडफाई - नागद	२	०	२५०	२५०	५००
७३५	विपद व्यवस्थापन	अन्य	२७२१२	राजस्व बॉडफाई - संघीय सरकार - राजस्व बॉडफाई - नागद	३	१००	१००	१००	३००
७३६	यूनिक सामुदायिक भवन निर्माण	अन्य	३१११२	राजस्व बॉडफाई - संघीय सरकार - राजस्व बॉडफाई - नागद	२	०	१००	१००	२००
७३७	अन्तरटोल देखि पन्ध्रकन्या स्कूल सम्म गोरिटाबाटो ढलान	अन्य	३११५१	राजस्व बॉडफाई - संघीय सरकार - राजस्व बॉडफाई - नागद	२	०	१००	१००	२००
७३८	कालीमाटी डोल देखि सिम्पानी मोटरबाटो ग्राभेल तथा तिखेढुङ्गा मोटरबाटो ढलान योजना	अन्य	३११५१	राजस्व बॉडफाई - संघीय सरकार - राजस्व बॉडफाई - नागद	३	१००	१००	१००	३००
७३९	खङ्ग बहादुर आचार्य को घरदेखि ईन्द्र बहादुर वलामी को घरसम्म बाटो निर्माण तथा ग्राभेल व्यवस्थापन	अन्य	३११५१	राजस्व बॉडफाई - संघीय सरकार - राजस्व बॉडफाई - नागद	२	०	१००	१००	२००
७४०	खानी सिम्पानी मोटरबाटो ग्राभेल साविक वडा नं.१	अन्य	३११५१	राजस्व बॉडफाई - संघीय सरकार - राजस्व बॉडफाई - नागद	२	०	१००	१००	२००
७४१	चुनदेवि हुँदै ढुङ्गल मोटरबाटो व्यवस्थापन	अन्य	३११५१	राजस्व बॉडफाई - संघीय सरकार - राजस्व बॉडफाई - नागद	२	०	१२५	१२५	२५०
७४२	चोभू दलित वस्ती गुण्डा पोखरी प्रतिमान चौर ग्राभेल तथा चापागाई टोल मोटरबाटो ग्राभेल	अन्य	३११५१	राजस्व बॉडफाई - संघीय सरकार - राजस्व बॉडफाई - नागद	२	०	१००	१००	२००
७४३	झम्केश्वरी कटुवालदह मोटरबाटो ढलान	अन्य	३११५१	राजस्व बॉडफाई - संघीय सरकार - राजस्व बॉडफाई - नागद	२	०	२२५	२२५	४५०

७४४	भत्तेरचौर बाहुन टोल र च्यान्टीको डाँडा बलामी टोल गोरिटेबाटो ढलान	अन्य	३११५१	राजस्व बाँडफाँड - संघीय सरकार - राजस्व बाँडफाँड - नगद	२	०	१२५	१२५	२५०
७४५	राईटोल मोटरबाटो ढलान तथा गोरिटेबाटो ढलान	अन्य	३११५१	राजस्व बाँडफाँड - संघीय सरकार - राजस्व बाँडफाँड - नगद	३	१००	१००	१००	३००
७४६	रामहरी को घर देखि सिम्पानी जाने मोटरबाटो ग्राम्भेल	अन्य	३११५१	राजस्व बाँडफाँड - संघीय सरकार - राजस्व बाँडफाँड - नगद	२	०	२५०	२५०	५००
७४७	विश्वनाथ आचार्य को घरदेखि श्रीकृष्ण मा.वि.मोटरबाटो ढलान तथा राम्चे धारा मर्मत पोखरी सुधार	अन्य	३११५१	राजस्व बाँडफाँड - संघीय सरकार - राजस्व बाँडफाँड - नगद	२	०	१००	१००	२००
७४८	साविक वडा नं. ५ को गोरिटेबाटो ढलान	अन्य	३११५१	राजस्व बाँडफाँड - संघीय सरकार - राजस्व बाँडफाँड - नगद	२	०	१००	१००	२००
७४९	सितलचोक खोल्सा मोटरबाटो ढलान	अन्य	३११५१	राजस्व बाँडफाँड - संघीय सरकार - राजस्व बाँडफाँड - नगद	३	१००	१००	१००	३००
७५०	सिम्पानी च्यानडाँडा मोटरबाटो ढलान	अन्य	३११५१	राजस्व बाँडफाँड - संघीय सरकार - राजस्व बाँडफाँड - नगद	२	०	२५०	२५०	५००
७५१	हिले अखौले र विदुर को घरदेखि लामा टोल मोटरबाटो ग्राम्भेल	अन्य	३११५१	राजस्व बाँडफाँड - संघीय सरकार - राजस्व बाँडफाँड - नगद	३	१००	१००	१००	३००
७५२	छैमले स्वास्थ्य चौकी ट्रष्ट निर्माण, स्वास्थ्य कार्यक्रम तथा स्वयम सेविका भत्ता समेत	अन्य	३११५९	राजस्व बाँडफाँड - संघीय सरकार - राजस्व बाँडफाँड - नगद	२	०	४००	४००	८००
७५३	पोखरीटोल ट्रष्ट भवन निर्माण साविक वडा नं. ५	अन्य	३११५९	राजस्व बाँडफाँड - संघीय सरकार - राजस्व बाँडफाँड - नगद	३	१००	१००	१००	३००

७५४	भस्तेरचौर फुटबल मैदान निर्माण	अन्य	३११५९	राजस्व बॉण्डफॉण्ड - संघीय सरकार - राजस्व बॉण्डफॉण्ड - नगद	२	०	५०	५०	१००
७५५	भस्तेरचौर सिवालय मन्दिर निर्माण तथा ब्यवस्थापन	अन्य	३११५९	राजस्व बॉण्डफॉण्ड - संघीय सरकार - राजस्व बॉण्डफॉण्ड - नगद	२	०	५०	५०	१००
७५६	विन्दवासिन मन्दिर ट्रस्ट निर्माण काजीगाउँ	अन्य	३११५९	राजस्व बॉण्डफॉण्ड - संघीय सरकार - राजस्व बॉण्डफॉण्ड - नगद	२	०	५०	५०	१००
७५७	श्रीकृष्ण मा.वि.देखि आचार्य बस्ती डाँडाटोल सम्म नाली ब्यवस्थापन तथा प्रोभेल	अन्य	३११५९	राजस्व बॉण्डफॉण्ड - संघीय सरकार - राजस्व बॉण्डफॉण्ड - नगद	२	०	५०	५०	१००

दक्षिणकाली नगरपालिका
नगर कार्यपालिकाको कार्यालय, काठमाडौं
कार्यक्रम/परियोजना अनुसार बजेट विनियोजन

आ.ब. : २०७७/७८

दक्षिणकाली नगरपालिका: वडा नं. ९

रकम रु. हजारमा

सि.नं.	कार्यक्रम/आयोजना/क्रियाकलापको नाम	लक्षित समूह	खर्च शीर्षक	स्रोत	लक्ष	विनियोजन रु.			कैफियत	
						प्रथम चौमासिक	दोश्रो चौमासिक	तेस्रो चौमासिक		जम्मा
दक्षिणकाली नगरपालिकावडा नं. ९ - ८०३३४७७२०९										
७५८	क्षमता विकास तथा सचेतना मुलक कार्यक्रम	अन्य	२२५२२	राजस्व बाँडफाँड - संघीय सरकार - राजस्व बाँडफाँड - नगद	४	५०	५०	१००	२००	
७५९	कृषि कार्यक्रम (मल, विउ र अन्य सामग्री वितरण)	अन्य	२२५२२	राजस्व बाँडफाँड - संघीय सरकार - राजस्व बाँडफाँड - नगद	८	१००	१००	२००	४००	
७६०	खेलकुद कार्यक्रम	अन्य	२२५२२	राजस्व बाँडफाँड - संघीय सरकार - राजस्व बाँडफाँड - नगद	३	५०	५०	५०	१५०	
७६१	पशुपालन कार्यक्रम	अन्य	२२५२२	राजस्व बाँडफाँड - संघीय सरकार - राजस्व बाँडफाँड - नगद	२	०	१००	१००	२००	
७६२	लक्षीत वर्ग (जेष्ठ नागरिक, अपाडला भएका ब्यक्ति, दलित र अन्य जोखीममा रहेको ब्यक्तिहरु)	अन्य	२२५२२	राजस्व बाँडफाँड - संघीय सरकार - राजस्व बाँडफाँड - नगद	५	५०	१००	१००	२५०	

७६३	हुमाने तामाड गुठी घाट व्यवस्थापन	अन्य	२२५२१९	राजस्व बॉडफॉंड - संघीय सरकार - राजस्व बॉडफॉंड - नगद	४	५०	५०	१००	२००
७६४	सेतीदेवी मा.वि.मन्देश्वरी कक्षा व्यवस्थापन	अन्य	२५३११	राजस्व बॉडफॉंड - संघीय सरकार - राजस्व बॉडफॉंड - नगद	४	१००	२००	१००	४००
७६५	बडा स्तरिय विपद व्यवस्थापन	अन्य	२७२१२	राजस्व बॉडफॉंड - संघीय सरकार - राजस्व बॉडफॉंड - नगद	५	१००	२००	२००	५००
७६६	टल्कु सामुदायीक भवन मर्मत डोंडागाउँ र कृयापुत्री ट्रस निर्माण	अन्य	३१११२	राजस्व बॉडफॉंड - संघीय सरकार - राजस्व बॉडफॉंड - नगद	५	१००	२००	२००	५००
७६७	धाराखोला ट्रस निर्माण तथा घाट व्यवस्थापन च्यानडाँडा	अन्य	३१११२	राजस्व बॉडफॉंड - संघीय सरकार - राजस्व बॉडफॉंड - नगद	७	२००	२००	३००	७००
७६८	बुद्ध चैत्य ट्रस निर्माण	अन्य	३१११२	राजस्व बॉडफॉंड - संघीय सरकार - राजस्व बॉडफॉंड - नगद	५	१००	२००	२००	५००
७६९	अधिकारी टोल डठुवन बाटो	अन्य	३११५१	राजस्व बॉडफॉंड - संघीय सरकार - राजस्व बॉडफॉंड - नगद	२	०	५०	५०	१००
७७०	क्षेत्री गाँउवाट गोरेटो बाटो निर्माण	अन्य	३११५१	राजस्व बॉडफॉंड - संघीय सरकार - राजस्व बॉडफॉंड - नगद	४	५०	१००	५०	२००
७७१	मुसेश्वरी मन्दिर जाने सिढी निर्माण	अन्य	३११५१	राजस्व बॉडफॉंड - संघीय सरकार - राजस्व बॉडफॉंड - नगद	८	१००	२००	१००	४००
७७२	गैरा विमाडोल गोरेटो बाटो सिढी निर्माण	अन्य	३११५१	राजस्व बॉडफॉंड - संघीय सरकार - राजस्व बॉडफॉंड - नगद	८	१००	१००	२००	४००

७७३	टल्कु सानेचुली मोटरबाटो स्तरोन्नती	अन्य	३११५१	राजस्व बौडफाँड - संघीय सरकार - राजस्व बौडफाँड - नगद	२	०	५०	५०	१००
७७४	डरुवन मोटर बाटो निर्माण	अन्य	३११५१	राजस्व बौडफाँड - संघीय सरकार - राजस्व बौडफाँड - नगद	४	१००	१००	०	२००
७७५	दाउरेचौर खोलाघर बसीन्दोल बाटो निर्माण	अन्य	३११५१	राजस्व बौडफाँड - संघीय सरकार - राजस्व बौडफाँड - नगद	४	५०	१००	५०	२००
७७६	बलामी गाँउ गोरटो बाटो निर्माण	अन्य	३११५१	राजस्व बौडफाँड - संघीय सरकार - राजस्व बौडफाँड - नगद	२	०	५०	५०	१००
७७७	लाकुरी बोट मोटरबाटो स्तरोन्नती	अन्य	३११५१	राजस्व बौडफाँड - संघीय सरकार - राजस्व बौडफाँड - नगद	४	५०	१००	५०	२००
७७८	सुगा पधरो बलामी गाउँ र गुरुङ टोल सिडी निर्माण	अन्य	३११५१	राजस्व बौडफाँड - संघीय सरकार - राजस्व बौडफाँड - नगद	१०	१००	२००	२००	५००
७७९	सुन्दोल च्यानडाँडा मोटरबाटो ग्रावेल तथा साईड	अन्य	३११५१	राजस्व बौडफाँड - संघीय सरकार - राजस्व बौडफाँड - नगद	५	१००	२००	२००	५००
७८०	सानीमहल मनकामना मोटरबाटो ग्रावेल	अन्य	३११५१	राजस्व बौडफाँड - संघीय सरकार - राजस्व बौडफाँड - नगद	४	०	१००	१००	२००
७८१	हुमाने मनकामना मोटरबाटो स्तरोन्नती	अन्य	३११५१	राजस्व बौडफाँड - संघीय सरकार - राजस्व बौडफाँड - नगद	१०	२००	१००	२००	५००
७८२	हिण्डिडोल डाडीखेल लामागाउँ मोटर बाटो	अन्य	३११५१	राजस्व बौडफाँड - संघीय सरकार - राजस्व बौडफाँड - नगद	६	१००	१००	१००	३००

७८३	कुमारी चौर ट्रसको चौरतिर पर्खाल निर्माण	अन्य	३१५९	राजस्व बॉन्डफॉन्ड - संघीय सरकार - राजस्व बॉन्डफॉन्ड - नगद	४	०	१००	१००	२००
७८४	भुण्डोल चौर संरक्षण	अन्य	३१५९	राजस्व बॉन्डफॉन्ड - संघीय सरकार - राजस्व बॉन्डफॉन्ड - नगद	६	१००	१००	१००	३००
७८५	सार्वजनिक शौचालय निर्माण	अन्य	३१५९	राजस्व बॉन्डफॉन्ड - संघीय सरकार - राजस्व बॉन्डफॉन्ड - नगद	२	५०	५०	०	१००

दक्षिणकाली नगरपालिका

फर्पिङ, काठमाडौं

नगर कार्यपालिकाका सदस्यहरुको सम्पर्क नं

क्र.सं	पद	नाम, थर	ठेगाना	सम्पर्क नं
१	प्रमुख	मोहन बस्नेत	दक्षिणकाली न.पा. ६	९८४१६१५२६२
२	उपप्रमुख	बसन्ती तामाङ (डंगोल)	दक्षिणकाली न.पा. १	९८४१०७९८९३
३	वडा अध्यक्ष	जय थापामगर	दक्षिणकाली न.पा. १	९८५१०८८७६६
४	वडा अध्यक्ष	राम चन्द्र क्षेत्री	दक्षिणकाली न.पा. २	९८५१०४६९३६
५	वडा अध्यक्ष	शिव भक्ति बलामी	दक्षिणकाली न.पा. ३	९८५१०३६४०७
६	वडा अध्यक्ष	पुष्कर खड्का	दक्षिणकाली न.पा. ४	९८४१६४६८८१
७	वडा अध्यक्ष	श्याम बहादुर खत्री	दक्षिणकाली न.पा. ५	९८५११०९६५७
८	वडा अध्यक्ष	शंकर मान महर्जन	दक्षिणकाली न.पा. ६	९८४१३३२८४८
९	वडा अध्यक्ष	हरि प्रसाद तिमल्सेना	दक्षिणकाली न.पा. ७	९८५११९६०६५
१०	वडा अध्यक्ष	राज कुमार लामा	दक्षिणकाली न.पा. ८	९८६३८४७१३५
११	वडा अध्यक्ष	अमृका बलामी	दक्षिणकाली न.पा. ९	९८५१०१८४३४
१२	दलित वा अल्पसंख्यक	रमा पहरी	दक्षिणकाली न.पा. १	९८६०१०२५१२
१३	दलित वा अल्पसंख्यक	गौरी नेवा	दक्षिणकाली न.पा. ६	९८१३२५०११५
१४	दलित वा अल्पसंख्यक	राजेश परियार	दक्षिणकाली न.पा. १	९८५१०४४९४०
१५	महिला	लक्ष्मी भण्डारी (पौड्याल)	दक्षिणकाली न.पा. ३	९८४९४५३३५२
१६	महिला	कविता खत्री	दक्षिणकाली न.पा. २	९८४१०८१५९८
१७	महिला	शारदा आचार्य	दक्षिणकाली न.पा. ८	९८४०७८७८३४
१८	महिला	निर्मला मंग्राती	दक्षिणकाली न.पा. ५	९८०८६४०८७७
१९	महिला	मिना मगर	दक्षिणकाली न.पा. ४	९८१०२६४४५१

दक्षिणकाली नगरपालिका

फर्पिङ काठमाडौं

नगर सभाको पदाधिकारीहरूको सम्पर्क नं

वडा नं १

क्र.सं	पद	नाम, थर	ठेगाना	सम्पर्क नं
१	वडा अध्यक्ष	जय थापामगर	दक्षिणकाली नपा १	९८५१०८८७६६
२	महिला सदस्य	साबित्री बिष्ट	दक्षिणकाली नपा १	९८४९४८६५५०
३	दलित महिला सदस्य	सोफिया सुनाम	दक्षिणकाली नपा १	९८१८७६७६७३
४	वडा सदस्य १	नमराज नगरकोटी	दक्षिणकाली नपा १	९८५१०४२७५५
५	वडा सदस्य २	महेश तामाङ्ग	दक्षिणकाली नपा १	९८५१०६६६०५

वडा नं २

क्र.सं	पद	नाम, थर	ठेगाना	सम्पर्क नं
१	वडा अध्यक्ष	राम चन्द्र क्षेत्री	दक्षिणकाली नपा २	९८५१०४६९३६
२	महिला सदस्य	कविता खत्री	दक्षिणकाली नपा २	९८४१०८१५६८
३	दलित महिला सदस्य	प्रमिला परियार	दक्षिणकाली नपा २	९८०८४४५६६६
४	वडा सदस्य १	गंगा नगरकोटी	दक्षिणकाली नपा २	९८६९०६९६७७
५	वडा सदस्य २	सरोज के.सी.	दक्षिणकाली नपा २	९८६०५६३४१५

वडा नं ३

क्र.सं	पद	नाम, थर	ठेगाना	सम्पर्क नं
१	वडा अध्यक्ष	शिव भक्ति बलामी	दक्षिणकाली नपा ३	९८५१०३६४०७
२	महिला सदस्य	लक्ष्मी भण्डारी (पौड्याल)	दक्षिणकाली नपा ३	९८४९४५३४५२
३	दलित महिला सदस्य	कृष्ण काली दर्नाल	दक्षिणकाली नपा ३	९८१३९२३५३७
४	वडा सदस्य १	मनोज कुमार बस्नेत	दक्षिणकाली नपा ३	९८१८५४०८३९
५	वडा सदस्य २	कर्ण बहादुर श्रेष्ठ	दक्षिणकाली नपा ३	९८४१५४०२१२

वडा नं ४

क्र.सं	पद	नाम, थर	ठेगाना	सम्पर्क नं
१	वडा अध्यक्ष	पुष्कर खड्का	दक्षिणकाली नपा ४	९८४१६४६८८१
२	महिला सदस्य	मिना मगर	दक्षिणकाली नपा ४	९८१०२६४४५१
३	दलित महिला सदस्य	उषा दुलाल	दक्षिणकाली नपा ४	९८१८८२०६४३
४	वडा सदस्य १	रेक्सन तामाङ्ग	दक्षिणकाली नपा ४	९८१३४९६५००
५	वडा सदस्य २	सानुबाबु श्रेष्ठ	दक्षिणकाली नपा ४	९८४१४९६०१४

वडा नं ५

क्र.सं	पद	नाम, थर	ठेगाना	सम्पर्क नं
१	वडा अध्यक्ष	श्याम बहादुर खत्री	दक्षिणकाली नपा ५	९८५११०९६५७
२	महिला सदस्य	कमला तामाङ	दक्षिणकाली नपा ५	९८०३१३६०९१
३	दलित महिला सदस्य	निर्मला मंग्राती	दक्षिणकाली नपा ५	९८०८६४०८७७
४	वडा सदस्य १	बुद्ध रत्न बलामी	दक्षिणकाली नपा ५	९८४१४७९५९६
५	वडा सदस्य २	मदन कुमार महर्जन	दक्षिणकाली नपा ५	९८४१४०३२६०

वडा नं ६

क्र.सं	पद	नाम, थर	ठेगाना	सम्पर्क नं
१	वडा अध्यक्ष	शंकर मान महर्जन	दक्षिणकाली नपा ६	९८४१३३२८४८
२	महिला सदस्य	देव लक्ष्मी श्रेष्ठ	दक्षिणकाली नपा ६	९७४१०४७०६६
३	दलित महिला सदस्य	उषा पोडे	दक्षिणकाली नपा ६	९८४१७१४१०३
४	वडा सदस्य १	अशोक बलामी	दक्षिणकाली नपा ६	९८०१६०८४९७
५	वडा सदस्य २	मोहन खड्का	दक्षिणकाली नपा ६	९८४१३७८२३६

वडा नं ७

क्र.सं	पद	नाम, थर	ठेगाना	सम्पर्क नं
१	वडा अध्यक्ष	हरि प्रसाद तिमल्सेना	दक्षिणकाली नपा ७	९८५११९६०६५
२	महिला सदस्य	सर्मिला सुवेदी	दक्षिणकाली नपा ७	९८०८२५८९६८
३	दलित महिला सदस्य	-	दक्षिणकाली नपा ७	
४	वडा सदस्य १	महेश तामाङ	दक्षिणकाली नपा ७	९८१३५७८३१८
५	वडा सदस्य २	पार्वती बास्तोला	दक्षिणकाली नपा ७	९८६८१९३८३९

वडा नं ८

क्र.सं	पद	नाम, थर	ठेगाना	सम्पर्क नं
१	वडा अध्यक्ष	राज कुमार लामा	दक्षिणकाली नपा ८	९८६३८४७१३५
२	महिला सदस्य	शारदा आचार्य	दक्षिणकाली नपा ८	९८४०७८७८३४
३	दलित महिला सदस्य	निर्मला बि.क.	दक्षिणकाली नपा ८	९८२३५७१२९२
४	वडा सदस्य १	कुमार बलामी	दक्षिणकाली नपा ८	९८५१००२०८८
५	वडा सदस्य २	राजन आचार्य	दक्षिणकाली नपा ८	९८४१३८१९१७

वडा नं ९

क्र.सं	पद	नाम, थर	ठेगाना	सम्पर्क नं
१	वडा अध्यक्ष	अमृका बलामी	दक्षिणकाली नपा ९	९८५१०१८४३४
२	महिला सदस्य	सुमीत्रा के .सी (विष्ट)	दक्षिणकाली नपा ९	९८४१४३७२९०
३	दलित महिला सदस्य	मीना परियार	दक्षिणकाली नपा ९	९८०३७२२४३७
४	वडा सदस्य १	विक्रम तामाङ्ग	दक्षिणकाली नपा ९	९८६१६३७६४०
५	वडा सदस्य २	राजु अधिकारी	दक्षिणकाली नपा ९	९८४१४४९९६१

दक्षिणकाली नगरकार्यपालिकाको कार्यालय

दक्षिणकाली नगरपालिकामा कार्यरत कर्मचारीहरूको नामथर र सम्पर्क नं.

क्र.सं.	नामथर	पद	कार्यालय	मोवाईल नं.
१	तुलसी बहादुर श्रेष्ठ	प्रमुख प्रशासकीय अधिकृत	नगरपालिका कार्यालय	९८५१२६२१११
२	दिपक कुमार के.सी.	यो.अ. तथा प्र.अ	"	९८५११५७७५७
३	गणेश गुरुड	लेखा अधिकृत	"	९८४३९३०३४३
४	बिन्जु बज्राचार्य	अधिकृत सातौं	"	९८०८५२२०५५
५	मनोज बुढाथोकी	इन्जिनियर	"	९८६०२०५१३३
६	सन्तोष तामाङ	सूचना प्रविधि अधिकृत	"	९८४००५४८२६
७	सुबन दवाडी	रोजगार संयोजक	"	९८४१२७४७००
८	पेशल कुमार पोखरेल	अधिकृत छैटौं	"	९८४५२५९७०८
९	रमेश कुमार पुडासैनी	अधिकृत छैटौं	"	९८४१५९४२००
१०	खेमराज ढुंगाना	सहायक पाचौं	"	९८४२८१८७७३
११	लक्ष्मी श्रेष्ठ	सव इन्जिनियर	"	९८४९०६१२४१
१२	वासुदेव बलामी	सव इन्जिनियर	"	९८२३०६४०६६
१३	द्वारिका श्रेष्ठ	सव इन्जिनियर	"	९८४१४३७२८१
१४	सुवास के.सी.	सव ईन्जिनियर	"	९८४१४३४३८०
१५	अमृत भण्डारी	सव ईन्जिनियर	"	९८४६३८२८६६
१६	जीवन पौडेल	लेखापाल	"	९८४५७१०३४८
१७	रामशरण भण्डारी	सह-लेखापाल	"	९८४१२३६८६७,
१८	सुदिप आचार्य	आ.ले.प. सहायक	"	९८४२८८६९१७
१९	ननिता खत्री	कानूनी सहजकर्ता	"	९८०३८६७६४१
२०	दिक्षा के.सी.	एम.आई.एस. अपरेटर	"	९८६०२९४४४४
२१	गीता तामाङ	सहायक कम्प्यूटर अपरेटर	"	९८०३६७२३५५
२२	सुरोज श्रेष्ठ	सहायक कम्प्यूटर अपरेटर	"	९८०३७०४६२२
२३	विकास गुरुड	सहायक कम्प्यूटर अपरेटर	"	९७४१०२२९५४
२४	पुष्पा ढकाल	अमिन	"	९८६०१३६३०९

२५	रज्जु श्रेष्ठ (फांजु)	फिल्ड सहायक	"	९८४३३०४४६३
२६	अशोक कुमार बलामी	सहायकस्तर तृतीय	"	९८४१७००६९९
२७	रुकुमा कर्माचार्य	कानुनी सल्लाहकार	"	९८४१४०४०३१
२८	श्री कृष्ण बलामी	फोटोग्राफर	"	९८१८१०७१४३
२९	नरेन्द्र तामाङ	सवारी चालक	"	९८४१२०५०६८
३०	नारायण बहादुर तामाङ	सवारी चालक	"	९८४०४९७८३१
३१	किशोर आचार्य	सवारी चालक	"	९८४३५८२७८३
३२	मोहन रन्जितकार	सवारी चालक	"	९८४१४६१६९१
३३	श्याम प्रसाद बलामी	सवारी चालक	"	९८४१५०४७२६
३४	राजु खड्का	डोजर अपरेटर	"	९८४१०४६३०४
३५	श्री कृष्ण बलामी	सहायक डोजर अपरेटर	"	९८६१४३९४८७
३६	हरि शरण श्रेष्ठ	कार्यालय सहयोगी	"	९८४१३८२६४९
३७	जयराम फुयाल	कार्यालय सहयोगी	"	९८४३७४२२१३
३८	दिपक फुयाल	कार्यालय सहयोगी	"	९८१३४५७९८५
३९	मङ्गली मिजार रम्तेल	कार्यालय सहयोगी	"	९८१४९९७४००
४०	तरिमाया श्रेष्ठ	कार्यालय सहयोगी	"	९८४३७८०५८८
४१	तारा विडारी	कार्यालय सहयोगी	"	९८४१४१४५९५
४२	निराजन खतिवडा	कार्यालय सहयोगी	"	९८६०२१३२७६
४३	मंगल लक्ष्मी श्रेष्ठ	कार्यालय सहयोगी	"	९८४१५१३५१७
४४	बद्री गिरी	सरसफाईकर्मी	"	९८६११६५१७८

वडा सचिवहरूको नामथर र सम्पर्क नं.

क्र.सं.	नामथर	पद	वडा	मोवाईल नं.
१	जयराम गिरी	वडा सचिव	१	९८५१०५०१०७
२	सुन्दर कुमार थापा	सहायक पाँचौ	२	९८४१२४७८०६
३	प्रदिप बस्नेत	वडा सचिव	३	९८१३३३८०५०
४	द्रोण प्रसाद घिमिरे	सहायक पाँचौ	४	९८६८१८४०८०
५	शोबराज अधिकारी	सहायक पाँचौ	५	९८४१३७००७४
६	महेश शाक्य	वडा सचिव	६	९८४१४६१४६०
७	पवित्रा मरासिनी	सहायक पाँचौ	७	९८६०५१०६००
८	सुदर्शन आचार्य	वडा सचिव	८	९८४१९१८०८२
९	प्रदिप पौडेल	वडा सचिव	९	९८४१४०५५९६

वडा कार्यालयमा कार्यरत फिल्ड कोर्डिनेटर तथा सामाजिक परिचालकको सम्पर्क नं

क्र.सं.	नामथर	पद	वडा	मोवाईल नं.
१	नारायणी के.सी	फिल्ड कोर्डिनेटर	२	९८४१११५५५२
२	सरस्वती खड्का	सा.प.	१	९८४१७०७०९९
३	कान्छी मैया बुढाथोकी	सा.प.	२	९८४१४१७७००
४	रन्जिता बलामी	फिल्ड कोर्डिनेटर	६	९८४०६४८२२७
५	मंगल बहादुर तामाङ	फिल्ड कोर्डिनेटर	८	९८४३४९९८६७
६	समिता तामाङ	फिल्ड कोर्डिनेटर	४	९८४१७६०६४४

वडामा रहेका प्राविधिकहरूको नाम थर र सम्पर्क नं.

क्र.सं.	नामथर	पद	वडा	मोवाईल नं.
१	सुशिल खड्का	अ. सव-ईन्जिनियर	१	९८६३४५६३३३
२	आदर्श तामाङ	अ. सव-ईन्जिनियर	२	९८६०९४३७६०
३	कृष्णहरि के.सी.	अ. सव-ईन्जिनियर	३	९८६०१५५५५४
४	द्वारिका श्रेष्ठ	सव-ईन्जिनियर	४	९८४१४३७२८१
५	वासुदेव बलामी	सव-ईन्जिनियर	५	९८२३०६४०६६
६	लक्ष्मी श्रेष्ठ	सव-ईन्जिनियर	६	९८४९०६१२४१
७	विजय थिङ	अ. सव-ईन्जिनियर	७	९८४३६८४१८१
८	सुरज गुरुङ	सव-ईन्जिनियर	८	९८६०५६३२४९
९	सुवास के.सी.	सव-ईन्जिनियर	९	९८४१४३४३८०

दक्षिणकाली नगरपालिका
नगर कार्यपालिकाको कार्यालय
फर्पिङ, काठमाडौं
बागमती प्रदेश, नेपाल

दक्षिणकाली नगरपालिका शाखा कार्यालय सम्पर्क नं.

शाखाको नाम: शिक्षा शाखा

क्र. सं.	नामथर	पद	मोबाईल नं.
१	रमेश सिंह थापा	उपसचिव (अधिकृत दर्शौं)	९८५११३०५९८
२	लक्ष्मण दाहाल	अधिकृत आठौं	९८५११७२६५०

शाखाको नाम: स्वास्थ्य शाखा

क्र.सं.	नामथर	पद	मोबाईल नं.
१	महेश कुमार उपाध्याय	सि.अहेव छैठौं	९८४७८६०८५८
२	कविता फुँयाल	हे.अ. पाचौं	९८४९९१०९९३
३	धनञ्जय पोखरेल	अ.हे.अ. पाचौं	९८५२०५३३८१

शाखाको नाम: पशु सेवा शाखा

क्र. सं.	नामथर	पद	मोबाईल नं.
१	शुसिला गैरे	सहायक पाचौं	९८४७०८३०५३
२	नमुना पन्त (बिष्ट)	सहायक चौथौं	९८४९७८५६८०
३	मुरारी प्रसाद पौडेल	कार्यालय सहयोगी	९८०३५८८१४३

शाखाको नाम: कृषि सेवा शाखा

क्र. सं.	नामथर	पद	मोबाईल नं.
१	पविता राई	प्रा.स. पाचौं	९८६०५६९८१०
२	यमुना बस्नेत	कृषि प्राविधिक सहायक चौथौं	९८४१८१७२०२
३	शुभद्रा के.सी.	का.स.	९८४३१३३६४३

शाखाको नाम: महिला बालबालिका तथा जेष्ठ नागरिक शाखा

क्र. सं.	नामथर	पद	मोबाईल नं.
१	गीता कुमारी मैनाली	अधिकृत छैटौं	९८४९०९९६३१
२	मिरा तामाङ	सा.प.	९८४१५५३७७८
३	गोमा चापागाई	सा.प.	९८४९२१३३२०

आयुर्वेद औषधालय

क्र.सं.	नामथर	पद	मोबाईल नं.
१	चन्द्र नारायण झा	वरिष्ठ कविराज निरिक्षक	९८५११३३९०१
२	ईन्दु कोईराला	कविराज छैठौं	९८४९८२९०९५
३	उत्तम विष्ट	कविराज छैठौं	९८४३०५१८६०
४	बुद्धलक्ष्मी बलामी	का.स	९८४१८५४२०४

भूकम्प तथा पुर्ननिर्माण शाखा

क्र.सं.	नामथर	पद	मोबाईल नं.
१	भरत बहादुर शाह	अ सव ईन्जिनियर	९८४८६६२३७४
२	प्रकाश थापा	सव ईन्जिनियर	९८४१७३६७४६
३	सचिर नन्द महर्जन	सव ईन्जिनियर	९८४१७६८९११
४	पृथ्वी मान श्रेष्ठ	सव ईन्जिनियर	९७४१३४२८३२

सामाजिक परिचालक तथा घुम्ती डकमी सम्पर्क नं

क्र.सं.	नाम	पद	मोबाईल नं.
१	कन्चन थापा	सामाजिक परिचालक	९८४१४१५१२०
२	सुरेन्द्र तामाड	सामाजिक परिचालक	९८४३४२४९९९
३	सविता कार्की	घुम्ती डकमी	९८४१४५४३५१
४	प्रमिला श्रेष्ठ	घुम्ती डकमी	९८४९७२४४२३
५	अजय तामाड	घुम्ती डकमी	९८६०३०३९२५
६	विजय तामाड	घुम्ती डकमी	९८४०२०९४८७
७	गोकुल खत्री	घुम्ती डकमी	९८४१८५९९९९
८	पवित्रा भुजेल	घुम्ती डकमी	९८६०४०४९२१
९	पुष्प राज आचार्य	घुम्ती डकमी	९८४९१८०१८४
१०	विशाल तामाड	घुम्ती डकमी	९८४०३९५७९४

दक्षिणकाली नगरपालिका, काठमाडौं
नगर कार्यपालिकाको कार्यालयको संगठन संरचना

अनुसूची १.२

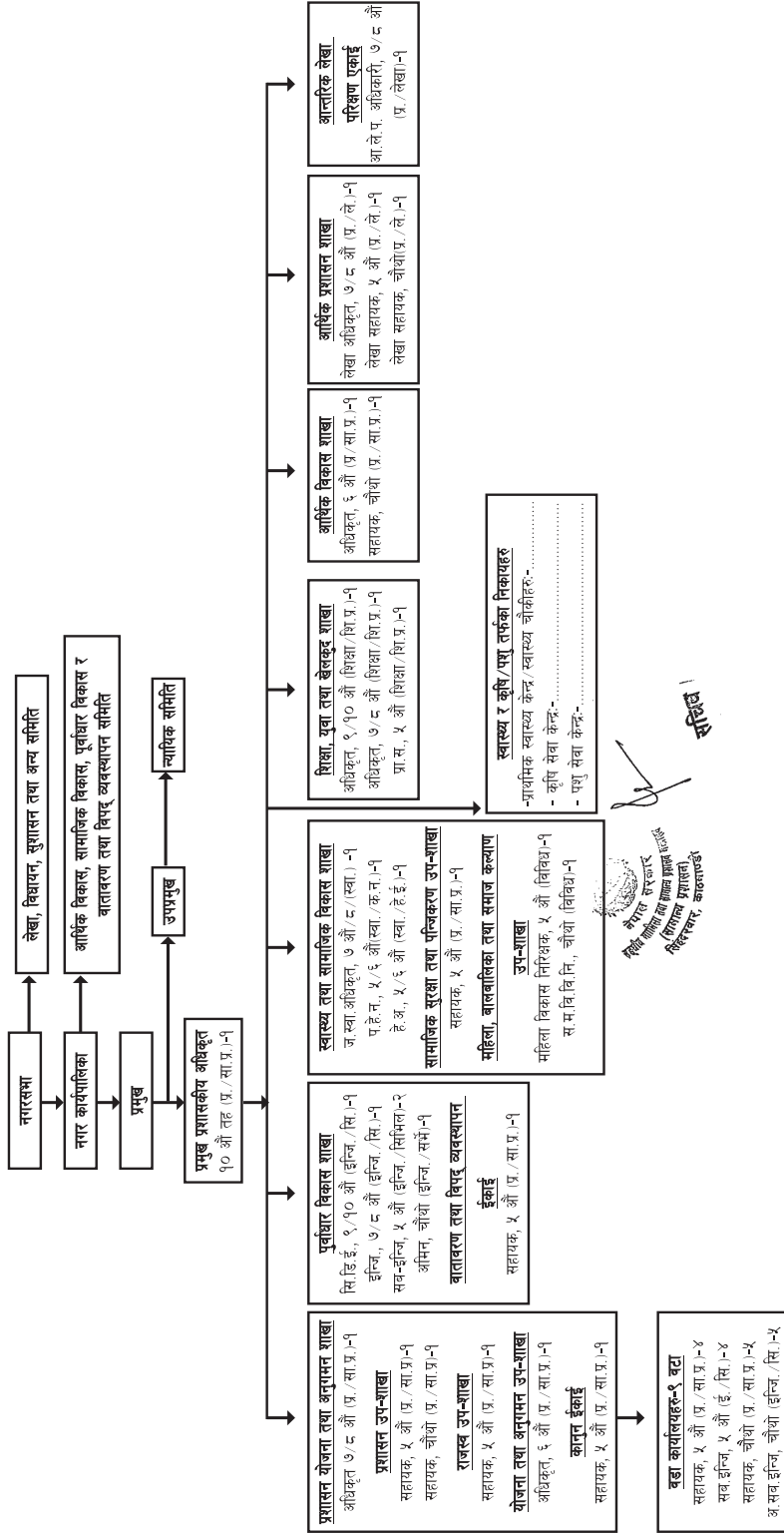

 नगर प्रमुख
 दक्षिणकाली नगरपालिका
 काठमाडौं

पाँचौ नगरसभाका भलकहरु





आ.व. २०७६/७७ मा सञ्चालन भएका केहि आयोजनाहरुको भ्रमलक



दक्षिणकाली नगरपालिका वडा नं ३, सेतीदेवीमा पर्खाल निर्माण



दक्षिणकाली नगरपालिका वडा नं १ मा बाटो तथा पर्खाल निर्माण



दक्षिणकाली नगरपालिका वडा नं ९ मा बाटो ढलान



नगर स्तरीय योजना अन्तर्गत वडा नं ६ मा रहेको पंचायत भवन निर्माण



स्थानीय पूर्वाधार विकास साभेदारी कार्यक्रम अन्तर्गत वडा नं ५ को योजना



नगर स्तरीय योजना अन्तर्गत वडा नं ५ मा शान्तिवन वाटिकाको बाटो निर्माण



हुईलचेयर वितरण कार्यक्रम



जेष्ठ नागरिक सम्मान कार्यक्रम



दक्षिणकाली नगरपालिका साक्षर घोषणा कार्यक्रम



नगर स्तरीय अन्तर विद्यालय फुटबल प्रतियोगिता



लप्सीको क्यान्डी उत्पादन सम्बन्धी तालिम



स्थानिय पाठ्यक्रम रमाइलो दक्षिणकाली विमोचन कार्यक्रम



नगर स्तरीय योजना अन्तर्गत वडा नं ७ मा कुलो निर्माण